Garantida Por Forças do Exercito, Reuniu-se Hontem, Num Ambiente de Ordem, a Constituinte do Maranhão

16 PAGINAS 100 REIS

Diario Carioca

16 PAGINAS 100 REIS

Fundador : J. E. DE MACEDO SOARES

Praça Tiradentes n.º 77 | Rio de Janeiro, Sexta-feira, 21 de Junho de 1935 | Numero 2.121

Bibliotheca Nacional
Av. Rio Branco, 219

O Governo, a Constituinte e a Bancada Federal de S. Paulo Prestaram, Hontem, ao Chanceller Macedo Soares, Excepcionaes Homenagens

A EXPRESSIVA MANIFESTAÇÃO FEITA, HONTEM, PELOS DEPUTADOS PAULISTAS, AO PACIFICADOR DA AMERICA

REASSUME O CARGO, HOJE, O CHANCELLER MACEDO SOARES — O TE-DEUM EM ACÇÃO DE GRAÇAS PELA PACIFICAÇÃO DO CHACO

Dois grupos tirados na residencia do chanceller dr. J. C. de Macedo Soares, por occasião das homenagens dos deputados paulistas

O chanceller Macedo Soares recebeu, hontem, em sua residencia, expressiva homenagem por parte do governo de São Paulo, dos deputados federaes peccistas e de representantes da mulher paulista, da Constituinte daquelle Estado, das classes conservadoras e de associações culturaes da terra bandeirante.

Em nome dos manifestantes falou o leader da bancada paulista, sr. Cardoso de Mello Netto, que exaltou a figura do Chanceller da Paz, salientando a sua actuação em Buenos Aires, restabelecendo a confraternização entre os povos americanos e elevando o Brasil no conceito das nações civilizadas.

O illustre deputado concluiu as suas palavras, rendendo significativa homenagem á grande dama paulista, que é a embaixatriz Macedo Soares.

O chanceller Macedo Soares agradeceu a manifestação do governo e dos representantes do seu Estado, pronunciando palavras repassadas de admiração pela grandeza de S. Paulo, cujos destinos estão confiados a homens de cultura, experiencia e inquestionavel valor.

O sr. Cantidio de Moura, secretario de Estado, representou o governo de S. Paulo nessa homenagem; a dra. Carlota de Queiroz, a mulher paulista; os srs. Oliveira Coutinho, Sampaio Vidal e José Cassio de Macedo Soares, a Sociedade Rural Brasileira.

A delegação designada pela Assembléa Constituinte de S. Paulo, era composta dos deputados Alarico Franco Caiuby, A. C. de Pacheco e Silva e Celso Torquato, hontem chegados a esta capital, especialmente para apresentar a s. ex. as boas vindas da Constituinte Paulista. Presentes á cerimonia, encontravam-se tambem os deputados estaduaes e os seguintes deputados federaes: Cardoso de Mello Netto, Abreu Sodré, Aureliano Leite, Barros Penteado, Carlota de Queiroz, Fabio Aranha, Alves dos Santos Filho, Gama Cerqueira, Justo de Moraes, Miranda Junior, Moraes Andrade, Oscar Stevenson, Paulo Nogueira Filho, Sampaio Vidal, Theotonio Monteiro de Barros, Waldemar Ferreira, do P. C., Oliveira Coutinho, Roberto Simonsen e Gastão Vidigal, e mais o sena-

(Continua na 4ª pagina).

NA HORA H

— Doutor, doutor, e a criança?
— Que espere se puder! Primeiro eu quero "assistir" o Eddie Cantor... "Abafando a Banca !

Reduzindo o Effectivo do Exercito

O ministro da Guerra manda licenciar os conscriptos casados, funccionarios publicos, voluntarios, sargentos, cabos e soldados de optima conducta — Os officiaes sem funcção aguardarão nos corpos, novo destino

O ministro da Guerra, general João Gomes, em data de hontem, approvou as instrucções que lhe foram enviadas pelo chefe do Estado Maior do Exercito, sobre os effectivos da tropa para o segundo semestre do corrente anno, devendo o mesmo chefe tomar as providencias necessarias para que tenha immediata execução a reducção de effectivos resultantes do Aviso n. 72, que approvou as referidas instrucções.

O chefe do Estado Maior do Exercito distribuiu as citadas instrucções, em fórma de circular, a todas as autoridades cujos termos são os seguintes:

I — Communico-vos que, por ordem do sr. general ministro da Guerra, constante do Aviso n. 72, de 8 do corrente mez de junho, a organização e os effectivos das unidades do Exercito, no 2º semestre de 1935, serão os constantes dos quadros annexos, organizados pelo Estado Maior do Exercito, em obediencia ao Aviso n. 69, de 23 de maio, ultimo.

II — As unidades, quarteis generaes e estabelecimentos cujos effectivos não constarem dos quadros annexos, continuarão com os previstos para o 1º semestre do corrente anno.

III — A reducção em effectivos de praças poderá ser feita desde já pelos commandantes de Região, de maneira que a 1º de julho as unidades disponham rigorosamente dos effectivos previstos para o 2º semestre.

IV — As exclusões de praças que se fizerem necessarias para que sejam attingidos os novos effectivos, obedecerão á seguinte ordem de preferencia:

1º — conscriptos casados já mobilizaveis;

2º — conscriptos mobilizaveis que sejam funccionarios publicos;

3º — voluntarios casados mobilizaveis que desejarem ser licenciados;

4º — soldados de optima conducta que obtiveram bom resultado no 1º periodo e que desejarem ser licenciados;

5º — sargentos, 1ºs e 2ºs cabos que desejarem passar para a reserva, mediante requerimento.

V — Nas Regiões em que as unidades não estiverem com um mez de instrucção do primeiro periodo, a reducção de effectivos será obtida mediante o licenciamento de conscriptos, a quem o commandante da Região mandará fornecer certificado de reservista de 3ª categoria.

General João Gomes

VI — Os officiaes que ficarem sem funcção, permanecerão nos respectivos corpos até que lhes seja dado novo destino.

VII — No 2º semestre do corrente anno não serão preenchidas as vagas que se derem, de sargentos e de 1ºs cabos.

VIII — No referido periodo, deverá ser conservado o effectivo de animaes existente a 1º de julho, salvo em relação á artilharia, que poderá ter accrescimo de animaes de tracção, consequente ás viaturas que possuir naquella data.

IX — A organização e os effectivos previstos para o 2º semestre, deverão estar realizados rigorosamente a 1º de julho.

Em face da deliberação acima do ministro da Guerra, o chefe do Departamento do Pessoal do Exercito providenciou para que os commandantes de Regiões enviem até o dia 10 daquelle mez, ao Estado Maior do Exercito, quadros detalhados, por unidade, dos effectivos existentes, em officiaes, praças, animaes e viaturas.

Nada de Anormal No Maranhão

A Installação da Constituinte, Apezar dos Boatos, Decorreu em Perfeita Ordem — O Ministro da Guerra Baixou Instrucções Secretas Sobre o Cumprimento do Habeas-Corpus — Ahi Vem o Interventor Martins de Almeida

Installou-se, hontem, a Assembléa Constituinte do Maranhão. Os deputados opposicionistas, asylados no quartel do 24º B. C., compareceram ao palacio da Municipalidade, séde do Legislativo estadual, acompanhados de grande massa popular e garantidos plenamente pela tropa federal.

O coronel Otto Feio, commandante interino da 8ª Região, esteve presente á solennidade da installação. Nada de anormal se verificou.

Sr. Magalhães de Almeida, que teve concorrida recepção em S. Luiz

Hoje se verificará a eleição da Mesa e, possivelmente, dos senadores. A maioria suffragará para aquelle posto o sr. Achylles Lisboa e para a Camara Alta do paiz os srs. Godofredo Vianna e Clodomiro Magalhães.

O "HABEAS-CORPUS" AOS CONSTITUINTES DO MARANHÃO

O ministro da Guerra, general João Gomes, telegraphou hontem ao coronel Otto Feio da Silveira, commandante interino da 8ª Região Militar, dando-lhe instrucções sobre o cumprimento do "habeas-corpus" concedido aos deputados á Constituin-

(Continúa na 4ª pagina).

"Quero a Tribuna!"

UM ESCANDALO NA CAMARA FRANCEZA

SUSPENSA, EM MEIO DA MAIOR CONFUSÃO, A SESSÃO DE HONTEM

O edificio da Camara dos Deputados, em Paris

PARIS, 20 — (United Press) — A sessão de hoje da Camara dos Deputados foi suspensa na maior confusão, pois em meio de inesperado e violento incidente entre as bancadas de direita e de esquerda, provocado pela questão da dissolução da chamada Liga Francista, uma mulher saltou das galerias populares, e, agarrando-se á balaustrada com as mãos, balançou o corpo e veiu cair no chamado "semi-circulo" do recinto.

(Continúa na 3ª pagina).

ULTIMA HORA

SAIRA' A'S 10 HORAS DA CASA DE SAUDE PEDRO ERNESTO O CORPO DO TENENTE CEZAR CAVALCANTE

Depois de encerrados os trabalhos de nosso noticiario da presente edição recebemos da Casa de Saude Dr. Pedro Ernesto communicação de que á ultima hora, ficára combinado com as altas autoridades da Marinha que o corpo do inditoso aviador 2º tenente Renato Cezar Cavalcante de Lemos, que se encontra na capella daquella casa de saude sairá ás 10 horas para o cemiterio de S. João Baptista, onde aguardará a chegada dos restos mortaes do seu mallogrado companheiro, 1º tenente Carlos Lavrador, para serem inhumados na mesma occasião.

A Grecia quer a coroa

ANNUNCIA-SE O PLEBISCITO POPULAR

Declarações do ex-rei Jorge

ATHENAS, 20 (A. B.) — Quando a Assembléa Nacional se reunir no dia 1º de julho, o governo pedirá autoridade para realizar um plebiscito em 15 de outubro, para decidir a questão da restauração da monarchia. Muitos deputados do governo assignaram um protocollo pedindo o immediato regresso do ex-rei Jorge, sem plebiscito, porem, o governo recusou. A imprensa publica uma entrevista com o antigo soberano grego, em que este declara que a sua principal preoccupação é o de saber [illegible] poderá trabalhar pelo bem do paiz, acima de todos os partidos.

ATHENAS, 20 (A. B.) — Em entrevista concedida ao director de um jornal atheniense, o ex-rei Jorge, da Grecia, que se encontra presentemente em Londres, declarou:

"Quando penso na minha volta á Grecia me sinto preoccupado com a questão de saber o que faria, por que meios a calma liberdade da vida politica será restabelecida completamente, como consolidar o sentimento da nacionalidade entre o povo. Caso volte, eu não farei politica e me conservarei acima de todos os partidos, respeitando sem reservas a vontade popular.

Somente quando esse sentimento estiver consolidado e quando reinar o espirito de boa vontade e cooperação entre todos os elementos vitaes do paiz é que o papel do rei se tornará fertil e efficaz. De outro modo, no meio do fanatismo de um e a reacção de outros, que poderia fazer o rei?

E, depois de outras considerações do mesmo teôr, concluiu o monarcha exilado:

"Eu jamais considerei a Grecia como sendo um bem particular e jamais tive como unico pensamento o desejo de retomar a posse desse bem."

O sport de paraquédas na Russia

UM CONCURSO SINGULAR

MOSCOU, 20 (A. B.) — A grande organização para-militar russa "Ossoaviachim", resolveu realizar, este anno, um grande congresso de paraquedistas, em Moscou.

O programma para a participação nesse congresso singular exige que cada alumno desse sport no sómente se lance ao ar de uma altura de 600 metros, armado de seu fuzil e completamente equipado, mas tambem que desça dentro de um raio preliminarmente marcado.

Além disso, se exige que nas diversas classes o concurrente saiba saltar retardando a abertura do paraquédas de 5, 10 e 20 segundos. Exercita-se egualmente o salto de noite, sendo exigido, tambem, que o paraquedista saiba descer sobre a agua. Toda essas exigencias demonstram que a Russia está instruindo e exercitando as massas populares, systematicamente, para uma aterrisagem em grupos sobre o territorio de um supposto inimigo e que essa instrucção tem tendencias nitidamente aggressivas.

"A Italia Encontrará Pela Frente Uma Abyssinia Unida Contra o Invasor, Como Occorreu em Adua, Graças ao Grande Menelick!"

COMO O IMPERADOR HAILIE SELASSIE FALOU A UM JORNALISTA SOBRE A ATTITUDE DE MUSSOLINI — O DUCE CADA VEZ MAIS FEROZ CONTRA JOHN BULL — A ABYSSINIA CONTA COM 700.000 SOLDADOS E POSSUE MATERIAL DE GUERRA MODERNO

Emquanto os Guerreiros e as Guerreiras de Danikil Afiam as Suas Azagaias, os Italianos se Preparam Com Enthusiasmo Para Vingar o Desastre de Adua — Nesse Combate, o Imperador Menelick Destroçou o Exercito Italiano, Aprisionando 3.000 Homens Que Foram Devorados Pelos Abutres ou Pelos Cannibaes

O Ras Tafari, imperador da Abyssinia, em companhia de sua esposa a imperatriz

ROMA, junho—(Especial para o DIARIO CARIOCA) — Apresentando ainda um olho machucado numa quéda de cavallo, desastre que occorreu quando saltava uma barreira, na Villa Torlonia, a 4 deste mez o Duce falou ás tropas de Cordonha que marcham para a Africa. Mussolini demonstrou que pode receber um golpe do seu cavallo, mas não o supporta de Anthony Eden, nem de John Bull em pessoa.

A imprensa britannica celebrou com commentarios aggressivos o triumpho de Eden em Genebra. "Forçara Mussolini a aceitar um compromisso na sua querella com a Ethyopia". Logo, respondendo ás invectivas da imprensa italiana, Eden parece que perdeu o controle na Camara dos Communs e qualificou de "absurdas e malevolas" as accusações feitas pela Italia á Inglaterra. Esta fôra accusada de estar favorecendo a Ethyopia e a armando contra a Italia. Nessa mesma sessão, um deputado disse que "a Inglaterra deve notificar a Italia que não lhe permittirá utilisar o canal de Suez para o transporte de armamentos."

A INDIGNAÇAO DA IMPRENSA FASCISTA

Mussolini reclama, para si o monopolio desta guerra verbal contra a Inglaterra. Usa de toda a força do Estado fascista para reprimir a imprensa italiana, cada dia mais irritada contra John Bull.

O jornal "Ottobre" foi fechado. Sua edição do dia 6 deste mez foi apprendida. E' que no seu artigo de fundo dizia que o verdadeiro inimigo da Italia na Africa não era a Abyssinia, mas a Inglaterra.

Naquelle mesmo dia, "Il Giornale d'Italia" affirmava, em editorial, que a Grã-Bretanha aspirava a posse da Abyssinia e por isso intrigava contra a Italia.

Transcrevo um trecho da prosa bellicosa do "Ottobre": "A Italia não quer medir-se com uma nação vassalla da Inglaterra. Prefere ajustar contas com certa potencia que acredita poder permanecer na sombra, emquanto arma o braço de um assassino?

"Il Messagero" de hoje publica em grandes titulos a noticia de que "a Inglaterra acaba de conceder um grande emprestimo á Abyssinia afim desta manter o pagamento regular de suas tropas".

A 'GUERRA ESTARA' POR SEMANAS?

Dentro em pouco terminará a estação chuvosa na Abyssinia. Será então a época apropriada para as operações militares.

O nervosismo italiano pelas mobilisações e os armamentos dos abyssinios têem fundamento?

Nada se comprovou sobre as vendas de armas por parte da Inglaterra, desmentidas aliás com energia em Londres, o que não impede a Italia de queixar-se da complacencia das autoridades britannicas de Kenya e da Somalia britannica, que, affirma, deixam passar armamentos por esses territorios.

O PODER GUERREIRO DA ABYSSINIA

Mussolini allega que Hailie Selassie, como imperador do unico Estado independente da Africa, pretende despertar os africanos para uma guerra que teria por objectivo expulsar todos os europeus do continente negro. Isso não impediu, grita o Duce, que esse mesmo imperador conseguisse creditos por cinco annos para comprar 200 metralhadoras, 10.000 rifles, 2.000.000 de cartuchos e 30 aviões. Boa parte desse carregamento, sabe-se embarcou em Hamburgo.

O Exercito regular da Abyssinia consta de 80.000 homens e foi instruido por duas missões belgas e tchecoslovacas. O general sueco Eric Virgen, que preside a actual missão instructora, é, na opinião dos italianos, o principal agente da fabrica de armamentos Hofer.

Além desse exercito regular, existe outro e que preoccupa grandemente os italianos. Formam-no as milicias de cada um dos principes e Rases, que obedecem ao imperador mais continuam a ter, como profissão, a guerra. Os Principes e os Rases estão animados de um espirito accentuadamente anti-italiano. As forças das milicias se calculam em mais de 700.000 homens. Ha mais de 600.000 rifles na Abyssinia e talvez umas 3.000 metralhadoras, uma duzia de tanks e os aeroplanos que continuam chegando.

Nos ultimos dias de maio chegaram por Djibuti dois grandes Fokkers destinados a Addis Abbeba e 21 outros do mesmo haviam sido entregues em abril. Ogoverno do imperador possue ainda 5 aviões Porez, presentes da França, um Junkers, um Moth e até um Breda, que foi presente do rei Vittorio Emmanuelle ao imperador no dia da sua coroação.

O DESASTRE DE ADUA

Falando ha poucos dias na Camara dos Deputados, o sub-secretario das Colonias, sr. Lessona, affirmou que a Italia assumia, no incidente de agora, o papel de guardiã da civilização européa. Mussolini, por sua vez, fala sempre em "contas velhas que temos a ajustar".

Essas contas que a Italia quer ajustar datam dos ultimos annos do seculo passado. Como se sabe, um exercito italiano invadiu áquella época a Abyssinia, com o proposito de tornal-a um protectorado do Reino peninsular. Os descendentes da rainha de Sabá não quizeram saber de historias e resistiram como féras. Aconteceu que na batalha de Adua, em que o Negus Menelick destroçou o exercito italiano, 3.000 italianos, inclusive officiaes superiores, foram feitos prisioneiros e a maioria delles devorados pelos cannibaes das tribus de Danikil.

Esse mesmo Menelick conquistou Galla, a Somalia e a Sidama, paizes mussulmanos, onde ainda impera a escravidão.

UMA ENTREVISTA COM O IMPERADOR

Que pensa de tudo isso o actual imperador da Abyssinia, considerado como um notavel estadista? Um jornalista inglez o entrevistou ha poucos dias. Disse-lhe o soberano negro:

"E' falso, falsissimo que tenhamos aeroplanos, tanks, gazes asphyxiantes ou artilharia pesada. As nossas armas modernas são apenas de defesa. As medidas de "precaução" da Italia dissimulam sómente a intenção evidente, confessada, de invadir o meu territorio. A Italia nos calumnia quando affirma que procuramos levantar os mussulmanos contra a Europa. Tudo não passa de mentiras abominaveis. A Italia encontrará pela frente uma Abyssinia unida para defender o seu sólo contra o invasor, como o fez o meu grande antecessor, Menelick, em Adua".

UM TRATADO ENTRE A INGLATERRA E A ABYSSINIA

O Imperador foi entrevistado pelo collega inglez em Harrar, o grande centro ferroviario do paiz. Ali perto, está o lago Tsana, fonte do Nilo, cuja navegação levou a Inglaterra a concluir, precipitadamente, a 1 deste mez, um tratado com a Abyssinia. Por esse tratado, a Grã-Bretanha obteve una especie de controle indirecto sobre esse lago, que poderia facilmente cair dentro das zonas de operações em caso de guerra. E o Imperador recebeu, em dinheiro sonante, uma grossa somma que a estas horas deve estar se transformando em metralhadoras, tanks, aviões e gazes asphyxiantes.

O contrato para o fabrico do material bellico foi entregue a uma firma norte americana, mas será pago pelo governo do Egypto...

A ITALIA VAE A' GUERRA! MAS...

A 3 deste mez, un telegramma de Toronto, no Canadá, annunciava a partida para a Abyssinia do engenheiro metallurgico James Mason, que adeantou iria terminar as negociações relativas ao fornecimento de material de guerra á Ethyopia por parte do Canadá, no caso de se declarar a guerra.

Mussolini ameaça... Falando em Gagliari, alludiu á Inglaterra nos seguintes termos: "Imitaremos ao pé da letra os que pretendem ser os nossos professores. Elles demonstraram que, quando se trata de criar e defender um Imperio, não se deve tomar em consideração a opinião do mundo."

* *

A Italia vae á guerra!

Mas não estará se arriscando a uma reedição da dolorosa batalha de Adua?

* *

Hailie Selassie aceitou o desafio de Mussolini. Seus guerreiros e suas guerreiras afiam neste momento os seus facões e lambem-se os beiços.

Os italianos que cairem prisioneiros já sabem que sorte os espera. Porque os cannibaes das tribus de Danikil até hoje recordam, saudosos, os bifes feitos com a carne dos italianos contemporaneos do velho Crispi que, acreditando poderem anniquilar o ultimo Imperio independente da Africa, foram scientificamente devorados...

R. C. L.

Ao alto: — O mappa da Abyssinia actual. Em baixo: — O cortejo do imperador da Abyssinia ao chegar ao club fascista da Somalia, ha dois annos passados.

Victima de um desastre de auto-caminhão de carga

O ajudante de caminhão Octacilio Firmino de Azevedo, preto solteiro, de 39 annos, morador á rua Zeferino Costa n. 9, foi victima de um desastre quando trabalhava hontem, na esquina da rua José Christino com a rua Senador José Alencar.

No accidente o operario recebeu uma ferida contusa nos labios e na perna direita, medicando-se no Posto Central de Assistencia e retirando-se, em seguida para sua residencia.

A Paz do Chaco

O CONGRESSO PARAGUAYO APPROVOU OS PROTOCOLLOS DA PAZ

ASSUMPÇAO, 20 — (U. P.) — O Senado approvou hoje, por acclamação, os protocollos da paz, firmados recentemente em Buenos Aires. Os referidos protocollos já tinham recebido a approvação unanime da Camara dos Deputados, diante do que, subirão agora á sancção presidencial.

REUNIÃO DA COMMISSÃO MILITAR NEUTRA

ASSUMPÇAO, 20 — (U. P.) — O Ministerio da Defesa annuncia que a Commissão Militar Neutra reuniu-se hontem, tendo realizado duas sessões. O general Estigarribia, commandante-chefe das forças paraguayas, assistiu a segunda.

Em ambas essas reuniões foram tratados assumptos da maior importancia, que, entretanto, não transpiraram. Sabe-se, porém, que a Commissão Militar será dividida em dois grupos. O primeiro delles agirá em Villa Montes e o segundo em Capirenda, havendo troca periodica dos respectivos membros.

Os oito commissarios já partiram para Villa Montes, onde, como é sabido, estacionam as forças bolivianas que combatiam no Chaco.

O major brasileiro Bevilaqua, que faz parte da referida commissão, foi igualmente a Villa Montes, mas deverá regressar ainda esta tarde.

A missão economica japoneza

PORTO ALEGRE, 20 (U. P.) — Está sendo esperada amanhã aqui a missão economica japoneza. Diversas associações de classe preparam festiva recepção aos seus membros.

O consul Raul Bopp desenvolve grande actividade para o fim de facilitar o maior aproveitamento da visita ao Rio Grande do Sul.

Major Barata "versus" Abel Chermont

AS "PROPOSTAS DE PAZ" FORAM REPELLIDAS

BELEM, 20, (U. P.) — Na reunião de hoje do Partido Liberal, o major Magalhães Barata teria exposto que recebera do sr. Abel Chermont propostas de accordo em troca de compensações. Foram, a proposito, consultados os deputados que obedecem á orientação politica do ex-interventor federal, tendo, porém, alguns delles repellido as referidas propostas.

A fallencia communista

A indignação do "Prawda"

BERLIM, 20 — (A. B.) — Não é sómente na vida pratica que as theorias communistas, como a Russia Sovietica procurou realizal-as, resultaram num insuccesso formidavel; tambem na vida espiritual do povo russo essas theorias se mostraram completamente irrealizaveis. Embora a propaganda atheista e anti-clerical se faça com o auxilio official do Estado e de todas as organizações atheistas cresce cada vez mais. Assim, o "Komssomalskaja Prawda", registra com indignação a informação de que "as autoridades locaes da Siberia Occidental declararam superfluas aquellas associações, dissolvendo-as por serem politicamente nocivas".

O jornal reclama maior energia nas "acções anti-religiosas", porque em algumas aldeias, os professores já estão voltando á igreja e levam comsigo os proprios alumnos". Outro jornal informa de Dnhepropetyowsk que nas mãos de collegiaes tinham apparecido cathecismos e livros de ensino religioso, cuja procedencia ficou inexplicavel. As crianças copiam as orações e principalmente o "Padre Nosso", decorando-as novamente como nos tempos da burguezia. O jornal accrescenta: "Os padres contam, agora, com a mocidade: as crianças copiam orações, decorando-as e os inimigos da classe se riem, nas nossas costas, dos mal orientados dirigentes da Educação Popular".

Vê-se, pois, que mesmo com ameaças de morte, como as existem no Codigo Penal russo contra os propagadores do sentimento religioso, a crença não se deixa anniquilar e arrancar do coração humano.

Um emprestimo para Porto Alegre

VAE SER FEITA A UNIFICAÇÃO DA DIVIDA

A emissão de titulos será de cincoenta mil contos

PORTO ALEGRE, 20 (U. P.) — Foi assignado o decreto municipal, que autorisa o lançamento do emprestimo de unificação da divida.

Hoje será assignado o contrato entre a Prefeitura e o corretor Santos Moreira, que ficará encarregado da collocação parcial dos titulos. A emissão total dos mesmos será de cincoenta mil contos, mas a primeira constará apenas de dez mil.

Na proxima semana será iniciado o lançamento do emprestimo, devendo os titulos serem entregues ao publico em principios de julho proximo.

As fabricas de armas e munições na Hespanha

O GOVERNO HESPANHOL VAE CONTRATAL-AS

MADRID, 20 (A. B.) — Todas as fabricas de armas e munições da Hespanha, bem como todos os stocks de armas existentes actualmente no paiz serão collocados sob o controle directo do Departamento Nacional da Defesa do Ministerio da Guerra, de accordo com a communicação feita ás côrtes, hontem, á noite, pelo sr. Gil Robles, titular da Guerra.

Em todas as usinas que trabalharem com mais de tres mil e menos de 15 mil operarios serão installados escriptorios de mobilização dirigidos por officiaes combatentes do Exercito.

Em connexão com o assumpto, annuncia-se que o gabinete se reunirá hoje, á tarde, para discutir especialmente o plano quatriennal e aperfeiçoamento da defesa nacional da Hespanha, e que o presidente da Republica já assignou um decreto confidencial providenciando sobre a acceleração do prazo para acquisição de armas e munições solicitadas pelo Estado-Maior do Exercito. Todo o material necessario ás forças de defesa da Hespanha deverá, de futuro, ser manufacturado pela industria nacional.

Diario do Ensino e Educação

CURSO NOCTURNO GRATUITO DA ESCOLA "GONÇALVES DIAS"

Continuam abertas, até o dia 25 do corrente, as matriculas do curso de continuação e aperfeiçoamento installado na Escola "Gonçalves Dias", á praça Marechal Deodoro n. 115 (Campo de São Christovão).

Esse curso, destinado a pessoas de ambos os sexos, maiores de 16 annos, manterá desde logo ensino de portuguez, linguas estrangeiras, mathematica, contabilidade e estenographia.

Poderão ser criadas outras aulas por solicitação de grupos de 20 candidatos, no minimo, desde que haja condições para seu funccionamento efficiente.

Os interessados deverão se dirigir á séde da Escola diariamente, de 19 ás 21 horas para obterem todas as informações.

No Senado

Transcripto nos Annaes o Discurso do sr. José Americo na Recepção do Chancellêr da Paz

Sr. José Americo (caricatura de Mario)

O sr. Medeiros Netto abriu a sessão de hontem, no Monroe, com a presença de 23 senadores.

O primeiro a falar foi o sr. Costa Rego, que communicou ter-se desobrigado de sua incumbencia a commissão designada pelo Senado para apresentar boas vindas ao chanceller Macedo Soares.

Em seguida, o plenario approvou um requerimento de autoria dos srs. Cunha Mello, Alfredo da Motta e Arthur Costa, pedindo a inserção nos annaes do discurso pronunciado pelo sr. José Americo, saudando o presidente da Republica e o Chanceller da Paz.

O senador parahybano agradeceu a homenagem dos seus pares, pronunciando breves palavras. Salientou que procurara, na sua oração, apenas interpretar os nossos sentimentos de concordia e as ideas pacifistas do povo brasileiro, de accordo com as conveniencias da solennidade.

Depois, nada mais havendo a tratar, o presidente levantou os trabalhos.

VI Congresso Internacional de Administração Scientifica

TERA' LOGAR EM LONDRES, A 15 DE JULHO PROXIMO, SOB O ALTO PATROCINIO DE S. A. R. O PRINCIPE DE GALLES

Londres, o cosmopolitano centro europeu de negocios e cultura, desperta sempre no verão particular attenção por parte dos visitantes procedentes dos dominios como do estrangeiro. Este anno mais do que nunca,

Principe de Galles

dadas as commemorações jubilares do rei, Londres supera todos os records.

Acontecimentos notaveis taes como o "VI Congresso Internacional de "Scientific Management" a ser realizado a 15 de julho proximo, sob os auspicios de S. A. R. o principe de Galles, fazem jús ao interesse despertado, constituindo verdadeiro motivo de attracção.

Na grande capital da Grã-Bretanha se reunirão os representantes da industria, commercio, agricultura, educação e organizações femininas, apoiadas por innumeras instituições technicas particulares e officiaes.

E' a primira vez que este congresso se realiza na Inglaterra, sem duvida, um dos paizes por demais merecedor para acolher e fazer realizar esta conferencia internacional.

A commissão executiva organizou um attractivo programma post-congresso, do qual fazem parte excursões pelo interior do paiz, para os congressistas que permanecerem uma semana extra na Inglaterra. Serão visitadas fabricas e estações experimentaes de agricultura nos principaes centros do paiz.

A secretaria Commercial da embaixada britannica no Rio de Janeiro prestará todas as informações ás pessoas interessada.

O Desastre de Avião da Armada em Copacabana

Photographia tirada dos destroços do avião sinistrado no local do desastre. (Veja a notivia completa na 16 pagina).

Chocou-se o Bonde Tijuca Com o Carro de Praça

Feridas num desastre as filhas do director do Hospital Evangelico

Hontem, cerca de 19 horas e 30 minutos viajavam no carro de praça n. 3.516 as senhorinhas Margarida e Dulcenita, de 17 e 22 annos, respectivamente, filhas do dr. João Wolmer, director do Hospital Evangelico, em companhia do seu irmão Nyron Wolmer.

Seguia o auto pela rua Conde de Bomfim, quando, ao chegar defronte á Pharmacia Coutinho surgiu inopinadamente na frente do auto o bonde n. 654, linha "Tijuca" que vinha em direcção contraria, chocando-se os dois vehiculos.

Resultou do accidente ficarem gravemente feridas as duas jovens, filhas daquelle scientista que, sciente do occorrido, compareceu ao local numa ambulancia do estabelecimento de saude que dirige, recolhendo as jovens passageiras que apresentavam varias contusões e escoriações generalizadas, emquanto o menor Nyron saiu illeso.

O chauffeur Antonio Azevedo Cabral que dirigia o carro sinistrado é portuguez, solteiro, tem 30 annos e reside á rua General Pedra n. 431 e soffreu ferida contusa na mão esquerda e escoriações generalizadas, sendo soccorrido pela Assistencia.

As autoridades policiaes do 17º districto compareceram ao local abrindo inquerito e providenciando para a captura do motorneiro culpado, que fugiu, aproveitando-se da confusão reinante no momento do desastre.

O novo chefe da campanha de toxicos

O capitão chefe de policia assignou portaria designando o commissario bacharel Alfredo Lyrio, que até então vinha servindo á disposição do 1º delegado auxiliar, para chefiar a Campanha de Toxicos.

Em plena estação invernosa...

O COLLEGIO MILITAR VAE ACAMPAR SOB PROTESTOS DE PAES DE ALUMNOS

Aproveitando as férias escolares, o commandante do Collegio Militar desta capital resolveu que a turma do 5º anno desse estabelecimento acampasse na ilha do Governador.

Já estão sendo tomadas providencias para o embarque dos alumnos, no proximo dia 22 do corrente. Assim procedendo, o marechal Esperidião Breves, cumpre um dispositivo do regulamento, sem attentar, porem, na inconveniencia da medida, numa época invernosa como a actual.

E' verdade que o nosso inverno nem sempre é rigoroso, mas a quéda de temperatura que se verifica quasi que diariamente póde occasionar consequencias desagradaveis ou mesmo funestas.

Ora, os rapazes que se destinam a uma tal prova são todos elles de organismo ainda em formação, consequentemente predispostos aos males que a mudança brusca da temperatura pode motivar. E se assim não fôra a direcção do Collegio não teria tomado a iniciativa de mandar vaccinar contra o typho e contra a grippe todos os rapazes destinados ao acampamento.

O director do Collegio Militar bem poderia transferir para outra estação menos inclemente esse exercicio de campanha que pode, sem nnhum exaggero, occasionar um surto de grippe ou coisa peor, com prejuizo da saude e da vida dos alumnos.

Fica ahi a advertencia, que aliás foi motivada por successivas reclamações trazidas a nossa redacção.

"QUERO A TRIBUNA!"

(Continuação da 1ª pagina).

Dezenas de deputados precipitaram-se para a intrusa, que sacudia freneticamente os braços, gritando: "Quero a tribuna!"

Os soldados da policia interna da Camara cercaram-na, mas a invasora agarrou-se a uma das carteiras, donde tiveram de arrancal-a a muque, emquanto seu companheiro berrava das galerias e tentava imital-a no salto, sendo impedido pelos circumstantes.

AS DECLARAÇÕES DO SR. LAVAL

PARIS, 20 (A. B.) — A sessão da Camara foi aberta pelo primeiro ministro Laval, que leu o decreto do governo relativo á extensão do serviço militar, segundo o qual "durante os annos de escasso recrutamento, o contingente que começou o servico militar em abril de 1935, ficará servindo por mais seis mezes depois de expirar o primeiro anno de serviço, emquanto que de outubro de 1935 até fim de 1939, todos os contingentes deverão servir um anno addicional, a menos que desenvolvimentos mais favoraveis nas negociações para a organização da segurança e limitação dos armamentos justifiquem o abrandamento dessas medidas. O governo, além disso, decidiu que metade do contingente que devia ter sido dispensado em abril deste anno, continuará a servir até que metade dos novos recrutas engajados em abril tenham adquirido a necessaria instrucção."

O decreto conclue agradecendo aos jovens francezes por seu patriotismo, aceitando este augmento de serviço, e promettendo que elles serão dispensados em primeiro de julho; a França, diz o decreto, somente retem os effectivos necessarios á sua segurança.

Replicando aos protestos dos socialistas contra essas medidas, o sr. Laval declarou que a França conhecia os perigos da situação internacional e accrescentou que uma acção ainda mais rigorosa fôra tomada por paizes "para os quaes membros desta Camara olham como guias politicos". Tendo um deputado communista feito objecções a esse reparo, o sr. Laval accentuou que suas palavras significavam uma apreciação á União Sovietica.

Machado de Assis

A DATA DE SEU NASCIMENTO E O CULTO DO CENTRO CARIOCA

Machado de Assis, o maestro immortal do romance realista, no Brasil, vae receber hoje uma demonstração civica do Centro Carioca, pela data do seu nascimento.

Um povo só é grande pelo que possue em espirito e em rythmo

Machado de Assis

de belleza. Logo é justo que, a exemplo dos outros povos, nós prestemos aos vultos que desapparecem no tumulo, mas cuja obra continúa a refulgir immorredouro, um culto exaltado e duradouro, um culto perenne, em que o sentimento mais vivo seja o amor ardente do que é nosso.

E' o que representa a cerimonia do Centro Carioca ao seu glorioso conterraneo e insigne criador de "Quincas Borba".

A's 9 1|2 horas, em romaria civica o Centro Carioca, numa demonstração de fé brasilica, em frente da estatua de Machado de Assis, localizada na fachada da Academia Brasileira de Letras, depositará sobre o pedestal da mesma, uma rica corôa, pelas mãos do presidente da referida instituição, professor Benevenuto Berna.

Em seguida usará da palavra o consocio dr. Othon Costa, membro da Academia Carioca de Letras.

Essa solennidade será presidida pelo sr. conde de Affonso Celso.

O Centro Carioca convida os seus consocios e os admiradores de Machado de Assis, assistirem aquelle acto imminentemente patriotico.

Multada pela policia a Empresa "Rex"

Conforme proposta da Secção da Censura Theatral e Diversões, o chefe de policia, capitão Filinto Muller, assignou portaria multando em 500$000, por haver alterado um programma cinematographico, a Empresa "Rex".

Os operarios da Central do Brasil no Ministerio da Viação

O SYNDICATO UNITIVO PLEITEA UM SERVIÇO DE COOPERATIVA

Para melhorar as condições de vida

Esteve no Ministerio da Viação a directoria central do Syndicato Unitivo dos Operarios da Central do Brasil, sendo acompanhada nessa visita por numerosos directores dos nucleos daquelle Syndicato no interior.

Em commissão foi recebida pelo secretario do respectivo titular e expuzeram o motivo da visita que era a solução de varios problemas que interessam os operarios da Central do Brasil. Um desses problemas será a terminação da agiotagem desenfreada que existe na Central do Brasil com a criação de numerosas "caixinhas" de emprestimos onde se fazem negocios incriveis.

Assim um operario, para obter um conto de réis por emprestimo, fica devendo quasi tres contos de réis.

No decorrer da conferencia pleitearam que o governo concorra para a solução das difficuldades da classe adeantando, para isso, os recursos necessarios ao estabelecimento de um serviço de cooperativas. Não precisam de augmento de vencimentos, declararam, mas da providencia acima que a livrariam das consignações impostas pelos agiotas.

Disseram os syndicalizados da Central do Brasil que necessitam apenas da reducção do custo da vida, que só as cooperativas podem conseguir.

Terminaram os directores do Syndicato Unitivo por expôr toda a série de medidas que são indispensaveis ao bem estar do operariado e da sua constante cooperação no espirito de harmonia e cooperação que o anima.

Serviço de dia ao D. P. E.

Estão de dia hoje, ao Departamento do Pessoal do Exercito, os sargento Flavio Flamarion Serique e o soldado Raul Alves Machado.

Chamado á Secretaria da Guerra

Está sendo chamado á Secretaria da Guerra, afim de tratar de assumpto de seu interesse, o reservista Evilasio Sant'Anna Daniel.

Designado para exercer o cargo de delegado do 18º districto policial

O capitão chefe de policia assignou portaria designando o commissario inspector bacharel Pericles de Castro, que até então vinha chefiando a Campanha de Toxicos, para exercer as funcções de delegado do 18º districto policial.

CLINICA DE VIAS URINARIAS

Dr. Samuel Kanitz

Membro da Sociedade de Urologia da Allemanha, ex-assistente dos professores Lichtemberg, Lewin, Joseph, de Berlim e Haslinger, de Vienna. Especialistas em doenças dos Rins, Bexiga, Prostata, Urethra, Doenças de Senhoras, Diathermia. Ultra Violetas. Consultorio: 7 de Setembro, 42-Sob.. das 13 ás 17 horas. Phone: 23-3531.

SO' PARA HOMENS

Sapatos Box Cals preto e marron, para homens todos os numeros 20$. Formidavel. Comprem na fabrica. — 169, RUA SENADOR POMPEU, 169. Esquina Visconde da Gavea.

Pela Victoria da Paz

As congratulações dos marujos do "Veinte y Cinco de Mayo"

Entre os marinheiros brasileiros, vêem-se os marujos do "Veinte y cinco de Mayo" que enviam, por nosso intermedio, as suas congratulações do "Chanceller da Paz"

Visitaram hontem á noite, nossa redacção, os bravos marujos argentinos Dionisio Soarez e Benjamin Feliman, que se faziam acompanhar de seus collegas brasileiros, Boaventura de Oliveira Santos, do "São Paulo", Sandoval Santos, tambem do "São Paulo" e Henrique Fernandes, do "scout" "Bahia".

Os dois marinheiros argentinos tripulantes que são do "Veinte y Cinco de Mayo", vieram até o DIARIO CARIOCA para enviar, por nosso intermedio, ao "Chanceller da Paz" as suas congratulações e de seus companheiros, soldados da gloriosa Marinha Argentina, pela victoria da nossa diplomacia no caso do Chaco.

Como se vê, é uma nobre attitude desses dois bravos marinheiros da Republica irmã, que, preparados e instruidos para a guerra, num bello gesto de solidariedade humana, se congratulam com o triumpho da paz.

Valha-nos isto como affirmação segura do espirito de concordia que anima e enaltece o sentimento latino.

As phamracias e sua grande cooperativa de consumo

CUMPRINDO A LEGISLAÇAO FEDERAL A CARGO DO MINISTERIO DA AGRICULTURA

Embora já esteja funccionando intensamente, a Cooperativa de Consumo dos Proprietarios de Pharmacia desta cidade, será inaugurada finalmente, em dias do corrente mez, com a presença do ministro da Agricultura e de outras autoridades federaes, além de representações do commercio carioca, em sua séde á rua da Quitanda n. 70, sobrado. Fiscalizada pelo Consorcio Cooperativo dos Proprietarios de Pharmacia, de que é presidente Waldemar da Rocha Braga, tendo como secretario o sr. Jarbas da Silva Ramos e como thesoureiro o sr. Manoel Carvalho Bastos, proprietarios de pharmacias, a Cooperativa já está supprindo as pharmacias, em condições mais vantajosas que os atacadistas, por isto que todos os seus lucros são applicados no barateamento nos artigos po rella adquiridos.

AS HOMENAGENS DE S. PAULO AO CHANCELLER DA PAZ

(Continuação da 1ª pagina).

dor Paulo de Moraes Barros, dr. Cantidio de Moura Campos, secretario da Educação de S. Paulo que se achava no Rio, deputado Carlos de Souza Nazareth, representantes do "Estado de S. Paulo", "Folha da Manhã" e de quasi todos os jornaes cariocas, que partiram incorporados da Secretaria da bancada paulista, no Edificio Guinle, para a praia do Flamengo.

A POSSE, HOJE, DO CHANCELLER MACEDO SOARES

O chanceller José Carlos de Macedo Soares reassumirá, hoje, ás 15 horas, no palacio Itamaraty, as funcções de ministro das Relações Exteriores.

Por essa occasião, s. ex. receberá as manifestações de sympathia e os cumprimentos dos funccionarios daquelle ministerio, dos instituições e das pessoas amigas que queiram cumprimental-o.

"O CHANCELLER BRASILEIRO"

O jornal "La Prensa", de Buenos Aires, em seu numero de 15 do corrente, publicou, com o titulo "O chanceller brasileiro", o seguinte artigo, com referencia á actuação do sr. José Carlos de Macedo Soares, ministro das Relações Exteriores, nas negociações para a pacificação do Chaco:

"Depois de haver permanecido vinte e cinco dias em nossa capital, emprehende hoje viagem de regresso ao seu paiz, o ministro das Relações Exteriores dos Estados Unidos do Brasil, o qual veiu acompanhando o presidente Vargas e decidiu depois prolongar sua estada entre nós, para collaborar directamente na complicada e intensa acção dos mediadores. O proposito de confraternidade, que foi o motivo inicial da viagem, uniu-se assim á obra da pacificação, dois fins com uma commum razão de origem: a harmonia e o progresso destes paizes americanos. O prestigio intellectual que realça essa figura diplomatica encontrou nos primeiros actos officiaes da visita presidencial campo propicio para uma actuação brilhante, a qual foi se affirmando rapidamente e permittiu ao chanceller da nação irmã entrar de cheio na tarefa mediadora, com a segurança de que sua acção seria de grande efficacia.

E' notorio o certeiro optimismo com que o ministro do Itamaraty resolveu ficar em Buenos Aires, quando o presidente do Brasil seguiu para Montevidéo, como são notorios tambem a ampla comprehensão e o incessante empenho com que dedicou todas as suas horas e todas as suas energias á nobre causa da paz. Boa parte do exito alcançado se deve ao trabalho pessoal do estadista brasileiro e é de justiça deixar-se patente tal facto no dia em que o chanceller se dispõe a partir para recomeçar suas tarefas na direcção da diplomacia do seu paiz, cuja tradicional influencia nos assumptos americanos teve nova confirmação nas recentes negociações de concordia.

Sem descuidar um instante do principal fim da permanencia entre nós, o sr. Macedo Soares vinculou-se ás mais qualificadas espheras das intellectualidade argentina e manteve-se sempre interessado em conhecer os expoentes de nosso progresso material e espiritual, e em tomar contacto com tudo quanto constitue em realidade manifestações populares. Foi assim um admiravel embaixador, como foi efficiente membro da commissão mediadora, e estes conceitos synthetizam a lembrança que deixa em nosso paiz."

HOMENAGEM DA CAMARA DE EXPANSÃO COMMERCIAL DO PARANÁ

Na recepção do ministro Macedo Soares, o Directorio Executivo da Camara de Propaganda e Expansão Commercial do Estado do Paraná, esteve representado pelo secretario do Conselho Federal de Commercio Exterior, consul Paulo Vidal.

O "TE-DEUM" EM ACÇÃO DE GRAÇAS PELA PAZ

Communicam-nos da Curia Metropolitana do Rio de Janeiro:

"O vigario geral do arcebispado convida todo o clero secular e regular desta archidiocese a assistir ao solenne Te-Deum que, em acção de graças pelo restabelecimento da paz no continente americano, será celebrado, sob a presidencia de sua eminencia o sr. cardeal-arcebispo amanhã, 22 do corrente, ás 17 horas, na egreja de S. Francisco de Paula. Cada sacerdote, secular ou regular, deverá comparecer meia hora antes, com a propria veste coral. Entrada pela sacristia, rua 7 de Setembro. — Rio, 21 de junho de 1935."

A ORAÇÃO CONGRATULATORIA SERÁ FEITA PELO CONEGO MARINHO

Em acção de graças pela pacificação do Chaco, realiza-se amanhã, ás 17 horas em ponto, na egreja de São Francisco de Paula, um solenne "Te-Deum" que será presidido por s. em. o cardeal d. Sebastião Leme, acompanhado pelo cabido metropolitano, clero e alumnos do Seminario. A egreja, gentilmente cedida e enfeitada pela V. O. 3ª dos Minimos, estará aberta ao publico, não havendo convites especiaes.

Compareceram tambem á cerimonia os srs. presidente da Republica, altas autoridades civis e militares e o corpo diplomatico. Ás familias que quizerem comparecer, será reservado logar no templo, contanto que cheguem meia hora antes de começar a solennidade, uma vez que ás dezeseis e meia horas só continuarão reservados os logares destinados ás altas autoridades e ao corpo diplomatico. Fará a oração congratulatoria o conego dr. Benedicto Marinho. A parte coral está confiada á "Schola Cantorum" do Collegio de Santa Rosa de Nictheroy, cujos directores, os padres salesianos, desejam prestar homenagem ao chanceller Macedo Soares.

O Tachygrapho — Eis o inimigo

O "El Diario", de Buenos Aires, a proposito das medidas tomadas pelo chanceller brasileiro, sr. J. C. de Macedo Soares, excluindo o serviço de tachygraphia nas reuniões da Commissão dos Neutros para se fazer a paz no Chaco, escreveu o seguinte:

"Registando uma deliberação dos pacificadores do Chaco, o popular chronista argentino, Dedalo, produziu o seguinte topico que encontrou a mais sympathica acolhida da parte dos seus leitores:

"Não ha palavras no idioma sufficientemente expressivas para qualificar merecidamente a iniciativa do chanceller brasileiro no sentido de serem eliminados os tachygraphos no seio da commissão de mediadores. Sempre pensamos desta maneira: uma das peores invenções do homem é a tachygraphia e, especialmente, a sua utilização nas corporações.

Pois um tachygrapho não é sómente um homem que annota as palavras que outro pronuncia, mas é tambem o agente da vaidade humana, o que faz com que os paizes não progridam mais rapidamente. E não é difficil proval-o. Supponhamos que na Camara se apresente uma lei de amparo á infancia desvalida. Os tachygraphos recolhem as palavras de quem lançou a iniciativa e dos que pronunciaram discursos a favor do projecto.

E assim exalta a incompetencia de alguns.

Ao Estado, ao povo, interessa vivamente que se approvem leis tão boas quanto essa, porém não interessa absolutamente saber por iniciativa de quem. Além disso, é coisa bem sabida que, quando um politico realiza um acto, o faz para que o povo augmente o seu prestigio; e não porque deseje sinceramente o bem. O politico lucra com o bem. O que é immoral.

O doutor Macedo Soares quer, assim, que os trabalhos pacificadores do Chaco se effectuem um pouco no anonymato, que a paz se deva a todos os mediadores e não ao que, por accidente ou madrugada maliciosa, use da palavra por primeiro.

Essa é uma iniciativa nobilissima que, aliás, constitue um magnifico exemplo para certo politico disposto sempre a não perder a opportunidade de fazer plataformas."

Cruz Vermelha Brasileira

A Cruz Vermelha Brasileira recebeu de sua co-irmã da Argentina o seguinte telegramma: "Buenos Aires — Ante el solemne acontecimiento que celebra nuestra America y que esa sociedad hermana noticiara tan felizmente hace breves dias enviamos la mas ferviente felicitación por el triunfo del ideal de paz de la Cruz Roja mediante la gloriosa intervención de vuestros estadistas. — (a) Carlino, presidente."

Na paz e na guerra, a Cruz Vermelha representa o que ha de mais perfeito no coração humano e a Cruz Vermelha Brasileira que, como suas congeneres, entende que o problema de entendimento e adeantamento dos povos consiste em saber aproveitar as energias humanas em factores poderosos de auxilio mutuo, de paz e de comprehensão entre elles, orgulha-se de que seus estadistas, augmentando o prestigio do Brasil em todo o mundo, tenham podido contribuir, com sua actividade pratica, para resolver a tentativa mais efficaz que tenha sido levada a effeito para melhorar e estreitar as relações entre os povos da America.

Essa unidade espiritual em que communguem todos os paizes do continente americano é a unica susceptivel de unificar economicamente a America.

Por esse feliz acontecimento, a Cruz Vermelha Brasileira enviou telegrammas e mensagens de congratulações ás Cruzes Vermelhas da Argentina, dos Estados Unidos, Perú, Chile, Uruguay, Paraguay e Bolivia.

Sempre os autos...

Nathalina, preta, de 7 annos de idade, moradora no Morro do Salgueiro, quando atravessava a rua Haddock Lobo foi hontem atropelada por um auto, soffrendo fractura da côxa esquerda, contusões e escoriações generalizadas. Medicada no Posto Central, aguarda remoção para o Hospital de Prompto Soccorro.

MUSICA

UM CONCERTO DA SRTA. MARINA QUARTIN DE MOURA

Para os que acompanham o apparecimento de novos valores musicaes no Brasil não póde deixar de ser uma bôa noticia a de que a srta. Marina Quartin de Moura dará no Instituto, na noite de 3 de julho, um concerto de piano. Os precendentes honrosissimos dessa jovem virtuose do teclado condicionam um successo garantido para a sua proxima audição.

O programma escolhido diz muito bem do desenvolvimento dos recursos pianisticos da nova artista, uma das melhores laureadas do Instituto Nacional de Musica, nos ultimos annos. Scarlatti, Bach, Chopin, Liszt figuram como numeros desse concerto, em que as 32 variações de Beethoven, "Navarra" de Albeniz, "L'Ile joyeuse" de Debussy, Dansa Poloneza" de Pitk-Mantiviagalli, — são outras tantas certezas de exito.

O PIANISTA E COMPOSITOR RADAMÉS GNATTALI E A PROXIMA EXHIBIÇÃO DA ORCHESTRA MUNICIPAL DO RIO DE JANEIRO

Na semana vindoura, em dia ainda não determinado, teremos mais uma opportunidade de apreciar uma grande audição da Orchestra Municipal do Rio de Janeiro, a nóvel associação artistica que, dia a dia, se impõe ao conceito publico, conquistando novos admiradores.

Essa audição terá lugar no Theatro Municipal, sexta-feira 21, e, como novidade, executará o concerto n. 1, para piano e orchestra, do jovem e notavel pianista patricio Radamés Gnattalli, que se encarregará da sua interpretação ao piano, augmentando, por esta forma, o sabor da novidade.

Todos os themas da magnifica composição são calcados na melodia popular, tendo seu autor procurado imprimir-lhe caracter brasileiro.

A orchestra será dirigida pelo maestro Henrique Spedini, outra jovem affirmação da nossa cultura artistica.

Ainda no decurso desta semana deverá ser annunciado o dia exacto da referida audição.

CONCERTO DE PIANO

Terá logar amanhã, sabbado, ás 21 horas, no Instituto Nacional de Musica, o annunciado recital de piano da senhorinha Estellita Gonçalves, presentemente nesta capital. Alumna laureada do maestro Hernani Braga e diplomada pelo Conservatorio Pernambucano de Musica, a senhorinha Estellita Gonçalves apresentar-se-á ao publico carioca executando o seguinte programma:

1ª parte — Bach-Bauer — Tocata: Beethoven — Sonata op. 32 numero 2.

2ª parte — Chopin — Sherzo em dó sustenido — Nocturno em fá maior — Valsa em mi menor — Polonaise em lá bemol.

3ª parte — Schuber-Litsz — Serenade a Shakspeare; Gaillard — Tres Guitarras; Bortickinsek — Estudo; Mignone — Caterete; Villa-Lobos — Ciranda numero 8 — Farrapos.

CONCERTO DE DESPEDIDA DE JACQUES THIBAUD

Despede-se hoje do publico carioca o notavel violinista Jacques Thibaud, que tanto successo alcançou entre nós com a brilhante série de concertos que realizou no Theatro Municipal. Thibaud, que deixa entre nós uma inapagavel impressão de arte, realiza hoje, ás 21 horas, no Municipal, o seu ultimo concerto, cujo programma, assás attraente e interessante, é o seguinte: Concerto em mi bemol, de Mozart; Sonate, de Cesar Franck; En bateau e Ministrel, de Debussy, e Támbourin Chinois, de Kreisler.

O TERCEIRO RECITAL DE GUIOMAR NOVAES

Guiomar Novaes, a maior gloria do nosso teclado, realiza amanhã, sabbado, no Theatro Municipal, ás 17 horas, o seu terceiro recital. A notavel pianista brasileira executará, com a sua arte incomparavel, o seguinte programma:

1ª parte — Ernesto Halffter Sonata em ré maior; Mendelssohn — Scherzo do "Le songe d'une nuit d'été", transcripção de Ritter; Fructuoso Vianna — Quatro miniaturas (Canto infantil, Dansa de negros, Canto do trabalho, Dansa caipira).

2ª parte — Chopin — Tres estudos postumos (Impromptu, Mazurka e Polonaise).

3ª parte — Octavio Pinto — Scenas infantis (Corre-corre, Roda,roda, Marcha, Soldadinho, Dorme nênê, Salta-salta); Francisco Mignone — Lenda sertaneja n. 7; Dinorah de Carvalho — Soldadinhos; Lorenzo Fernandez — A fada do bosque; Camargo Guarnieri — Choro.

Quéda na Residencia

O MENOR FRACTUROU O CRANEO

Em sua residencia, á rua Andarahy s|n. o menor Celio, de 2 annos, filho de Arlindo Renne, foi victima de uma quéda de grande altura, fracturando o craneo.

Duas horas depois de dar entrada no Hospital de Prompto Soccorro, a infeliz criança veiu a fallecer, cerca de 16 horas, sendo seu corpo removido para o necroterio do Instituto Medico Legal.

Nada de anormal no Maranhão

(Continuação da 1ª pagina).

te de São Luiz, no Maranhão. As instrucções foram secretas.

A CAPITAL MARANHENSE EM CALMA

MARANHÃO, 20 (A. B.) — A cidade amanheceu em completa calma, como nos dias anteriores. Todos os preparativos estão terminados para a reunião esta tarde da Assembléa Constituinte do Estado. Acham-se presentes os deputados de todos os partidos, não faltando um só para as eleições de amanhã.

VEM AHI O CAPITÃO MARTINS DE ALMEIDA

MARANHÃO, 20 (A. B.) — O capitão Martins de Almeida marcou sua partida, com destino ao Rio de Janeiro, para o dia 26 do corrente, a bordo do "Pedro II".

A RECEPÇÃO DO DEPUTADO MAGALHÃES DE ALMEIDA

MARANHÃO, 20 (A. B.) — A recepção que teve aqui o commandante Magalhães de Almeida constituiu um acontecimento politico. O interventor, acompa-

Sr. Godofredo Vianna, candidato da opposição a senador

nhado de todos os secretarios de governo, compareceu ao desembarque do representante maranhense na Camara, sendo numerosos os amigos e correligionarios do conhecido politico que lhe foram dar boas vindas. Entre os varios oradores que saudaram o recem-chegado, o sr. Tarquinio Filho, chefe do Partido Socialista e deputado á Constituinte estadual, asseverou que todos ali estavam para attestar a cohesão de seus amigos em torno do programma defendido nas eleições. O commandante Magalhães de Almeida respondeu em longa oração, guardando sempre tom elevado, sem ataques pessoaes aos seus adversarios. Compareceram ainda ao desembarque do commandante Magalhães de Almeida os directorios do Partido Social Democratico e da Liga Catholica, além de todos os deputados filiados a esses partidos.

OS TRABALHOS DA CONSTITUINTE GAUCHA

PORTO ALEGRE, 20 (D. C.) — Os trabalhos da Constituinte proseguem activamente. Já foram votados varios capitulos do projecto da Constituição. O unico deputado que votou contra a invocação em nome de Deus, no preambulo da lei basica do Estado, foi o sr. Benjamin Vargas.

MANOBRA POLITICA

NATAL, 20 (D. C.) — Os jornaes criticam o acto do interventor augmentando de sete para nove o numero de desembargadores. A imprensa diz que a medida é inconstitucional, representando uma perigosa manobra politica.

Um operario victima de auto

NA RUA 13 DE MAIO

Na rua 13 de Maio, quando mais intenso era o movimento naquella via publica, foi colhido por um auto o operario Natal Cataldo, de 40 annos, brasileiro, casado e morador á rua S. Christovão n. 625, casa IV.

Cataldo soffreu ferida contusa no ocipito frontal e escoriações generalizadas, retirando-se após os curativos, na Assistencia, para sua residencia.

O tenente do Exercito atropelou um advogado

NA AVENIDA RIO BRANCO

O 1º tenente do Exercito Ajax Mendes Corrêa dirigia hontem o carro particular n. 19.033 e atravessando a nossa principal arteria em excessiva velocidade, atropelou o advogado Cornelio Chrispim, branco, casado, de 28 annos e morador no Hotel Brasil-Italia, sito á rua General Pedra.

A victima, que teve escoriações generalizadas, foi medicada na Assistencia, retirando-se, em seguida.

O causador do accidente foi preso pelo inspector do transito n. 448, de serviço na Avenida.

Como nos films dos "Gangsters"

ASSALTARAM, A' MÃO ARMADA, UM ARMAZEM DE SECCOS E MOLHADOS

Como nas novellas policiaes filmadas em Hollywood o estabelecimento denominado "Dispensa Serrana", installado á estrada dos Cajás n. 103, de ha tempos vinha constituindo o fortim inexpugnavel de uma quadrilha de audaciosos larapios.

Varias tentativas de assalto foram levadas a effeito contra o estabelecimento, cujos proprietarios, os irmãos João Affonso e Affonso Bastos, residentes numa casa ao lado frustaram todos os assaltos planejados contra a propriedade, defendendo-a com bravura inaudita.

Irritaram-se, por essa razão, os audaciosos ladrões e hontem, pela madrugada voltaram á carga.

Despertado, pelo latido de um cão, João Bastos abriu a porta de sua moradia e poz-se a espreitar os meliantes.

A "TECHNICA" E AUDACIA DOS ASSALTANTES

E viu o negociante dois homens forçando a porta do armazem emquanto dois outros escalavam o telhado, em saltos incriveis e arriscados de acrobacia.

AMEAÇADO DE MORTE!

Dando alarme o sr. João Bastos sentiu o cano de uma arma junto ao seu hombro. Era outro membro da quadrilha que o espreitava, pelas costas, apontando-lhe a arma. Não se intimidando, o commenciante reagiu, estabelecendo uma luta furiosa com o assaltante que detonou cinco vezes sua arma contra João Bastos que tombou, ferido na perna direita.

Com os tiros varias pessoas correram em soccorro da victima.

A FUGA DOS ASSALTANTES

Vendo accudir os vizinhos da victima, os assaltantes trataram de fugir precipitadamente, valendo-se da confusão.

A victima que é casada e conta 22 annos, foi soccorrida no Posto de Assistencia da Penha.

A policia do 21º districto registou o facto.

A proxima inauguração do monumento a Saint-Hilaire

Foi, se nos não falha a memoria, o professor Mello Leitão quem chamou a Saint-Hilaire "o grande amigo do Brasil". Pois é a esse verdadeiro amigo nosso, que tão bem nos julgou e tanta confiança depositou em nossa gente, que o Jardim Botanico vae tributar um pleito de honrosa gratidão, 82 annos após sua morte, mas em tempo ainda de saldarmos um compromisso moral ha muito reclamado.

A partir de 25 do corrente, ás 15 horas, dia em que o Jardim de Plantas de Paris, commemora o seu 3º centenario, o visitante do parque da Gavea verá, á esquerda da majestosa aléa de palmeiras que o enfeita, em moldura de folhagem a effigie serena do sabio francez que se chamou Saint-Hilaire e que em vida se approximou de nós, brasileiros, querendo á nossa terra como queria á sua, deixando imperecivels em dezenas de tomos, pelas bibliothecas do mundo inteiro, suas palavras de sincero apreciador do Brasil e o resultado de seu proficuo labor em pról da sciencia botanica.

Foi Saint-Hilaire o verdadeiro cidadão de duas nações. Franco-brasileiro era elle. O Brasil venera-lhe a memoria como a de um filho seu, e filho bom porque amigo desinteressado.

Espalhando durante 6 annos a fio, de 1816 a 1822, pelos invios sertões de nossa terra os beneficios de sua educação de civilizado, sem empafia, e de competente sem o cretinismo quasi sempre companheiro de quantos se julgam mais capazes, foi Saint-Hilaire o autor de um dos maiores trabalhos de observação de nosso meio naquella éra.

Nos ramos da historia natural que mais o seduziam, mormente a botanica, conseguiu um trabalho até hoje manuseado nos mais elevados meios technicos do universo, sempre baseados em material colhido no Brasil.

E' aos seus indiscutiveis meritos que o Jardim Botanico faz erguer nesta hora um busto em bronze, collocado na melhor aléa de seu parque.

Com o sabio bavaro Martins e com o brasileiro Barbosa Rodrigues e Frei Leandro do Sacramento, Saint-Hilaire passará a formar no "Pantheon dos valores reaes que o J. B. do Rio de Janeiro vae formando em seus dominios, num alevantado proposito de cultuar a memoria daquelles que trabalharam para a posteridade.

Um jornalista brasileiro que falleceu em Montevidéo

AS HOMENAGENS DA A. B. I.

De accordo com a resolução da Directoria, o presidente da Associação Brasileira de Imprensa officiou ao ministro das Relações Exteriores pedindo a remoção para o Brasil dos restos mortaes do saudoso jornalista Rolando Rollemberg, que falleceu em Montevidéo e fazia parte da comitiva de imprensa que acompanhou o presidente da Republica em sua visita ao Prata. As providencias necessarias foram immediatamente tomadas, sendo o corpo embarcado no "Lipari".

O Elogio dos Feios

UMA JOVEN PORTUGUEZA QUE GANHOU O PREMIO DE VINTE CONTOS NUM CONCURSO DE FEALDADE

Na verdade bem poucas vezes os feios terão ouvido o seu elogio, mas nem por isso elles deixam de merecel-os pois a feiura nem sempre é mal, as vezes é até benefico.

Em Portugal, por exemplo, no carnaval que passou, em uma cidade do Norte, uma joven que não era bella ganhou um concurso de fealdade, cujo premio é bem digno de ser ambicionado por feios e bonitos...

Havia grandes bailes na cidade.

Uma moça, burgueza pobre, filha unica de um reformado, com poucas relações e duma fealdade camelidea, tão horrenda de rosto como boa de alma supplicava ao pae que lhe arranjasse forma della assistir — pelo menos a um dos bailes. O pae remexeu terra e céo e conseguiu contentar a triste feia...

No melhor da festa alguns moços já aquecidos pelo champagne e esgotados de inventiva para inventarem numeros ex-programma — propuzeram um concurso: o concurso da senhora mais feia entre as presentes. O premio era secreto — como secreto era o jury. Dez minutos depois os juizes proclamaram a "rainha da fealdade" — aquella pobre pequena — que não supportando tão cruel vexame, tão requintada maldade — desalvorou da sala, desfeita em lagrimas — caindo sem sentidos no patamar da escada.

O resultado desta brincadeira impiedosa, commoveu a todos — até os que tinham tido a iniciativa do concurso. Resolveu-se então cotizarem-se — e enviarem-lhe um premio á casa... A quantia apurada seria insignificante — uns 900 escudos — sem a intervenção de um rico proprietario, o que mais se indignara com a crueldade — que se subscreveu com 19.100 escudos — totalisando a somma em 20 contos... Vá lá! Ao menos aquelle golpe soffrido no amor proprio da triste-feia — serviu-lhe para grangear um pequeno dote! Com 20 contos talvez encontre marido — ventura de que ella já abdicava.

Nascer horrendamente feio póde ser uma fonte de fortuna — como nascer bello. Infelizes, neste campo, os que não são nem feios nem bonitos — mas vulgares, banaes, semelhantes a tres quartos da humanidade.

Na America estão tão em moda os concursos de belleza quanto os de fealdade — e lá, o amor ao dinheiro que é geral, faz com que as feias premiadas, em vez de chorarem, rejubilem. Um exemplo recente: em janeiro ultimo Miss Edith Alfagor foi proclamada a mais feia das feias de Nova York — e á honra do titulo juntaram-lhe um premio equivalente a 200 contos nossos! Nas "Mecas" do cinema — seja Hollywood, seja Berlim, Paris ou Londres é mais facil, actualmente, um monstro horrendo conquistar um bom contrato do que um galã formoso e guapo ou uma moça, irmã de Venus! Von Stroheim, Jannings, Wallace Beery devem á sua fealdade o exito e a riqueza.

Além disso está provado que as grandes paixões raramente são incendiadas pelas bellezas — mas sim pelos entes feios. A fealdade, por uma lei de equilibrio e de justiça, occulta, quasi sempre, virtudes mentaes e moraes, talento e generosidade: na formosura... são menos frequentes estes phenomenos. Dir-se-ia que o criador, ao terminar o envolucro artistico, estava fatigado — e não se sentiu com forças para preparar o recheio com a mesma meticulosidade. O homem ou mulher bella é sempre pedante, julga-se superior a todos, não agradece nenhuma prova de carinho nem amor — porque se julga com direito a todos os premios e sacrificios; é fria; egoista, preoccupada demasiado comsigo só!... O feio não perde tempo nos espelhos nem a abonecar-se; é generoso e grato quando o estimam e lhe fazem justiça; agradece com a alma quando os amam...

Exemplos não faltam: Sofia Monnier — uma das damas mais bellas do seu século — apaixonou-se até á loucura pelo tribuno Mirabeau, de corpo tão desproporcionado que parecia um aleijão — e feio até ao abuso. Comtudo a sua ardencia oratoria, o seu talento, as suas admiraveis attitudes moraes, fascinaram até á escravidão Sofia — que os elegantes da época em vão amavam e lhe supplicavam a esmola dum pouco de ternura.

O célebre actor francez, de ha cento e tal annos, Lekain — era horrendo: Alcunhavam-no mesmo o actor "Horrivel". Pois bem: as mais formosas damas da côrte disputavam-no e passaram pelos seus braços.

Cyrano de Bergerac — o do nariz inverosimil, o feissimo poeta, quantas paixões conseguiu? Portanto — feios e feias — não vos desconsoleis ante o capricho da Natureza que apoucou o vosso rosto nem vos julgaes desterrados da Ventura e do Amor. Como vedes, podeis apanhar um premio quantioso, um contrato de cinema ou um coração amante, sincero e ardente!

Caiu do bonde na rua Bambina

A Assistencia soccorreu hontem, á noite, o operario José Consencio, brasileiro, solteiro, de 24 annos, morador á rua Riachuelo, 383, victima de uma quéda de bonde na rua Bambina.

A victima teve escoriações generalizadas, retirando-se, após os curativos.

Jogou alcool no vizinho e riscou um phosphoro

A BRINCADEIRA DE MAO GOSTO DE DOIS GAROTOS

No quintal da residencia de seus paes o menor José, filho do sr. José Lopes, branco, de 5 annos, morador á rua D. Francisca n. 52, casa IV, brincava com o seu vizinho tambem de nome José, de 7 annos, quando, em dado momento este apanhou um litro de alcool e derramou sobre o companheiro, riscando um phosphoro, a seguir e ateando-lhe fogo.

Acudiram, aos gritos da criança, innumeras pessoas da casa que a soccorreram, requisitando a presença de uma ambulancia do Posto do Meyer que não se fez demorar.

Lá verificou-se ter a pequena victima recebido queimaduras de 1º, 2º e 3º gráos generalizadas.

Após os curativos foi o menor recolhido ao Hospital de Prompto Soccorro.

Santa Therezinha

Em beneficio das obras do ambulatorio e da matriz de Santa Therezinha, realizar-se-á hoje, das 17 ás 19,30, mais um chá elegante, no ex-Theatro Trianon, sob o patrocinio das exmas. sras. Gervasio Seabra, consul Lorenzo Nicolai, Cottafavi, general Bernardi, Pelive Pacheco, Léa Azeredo da Silveira, Ricardo Seabra, Lindolfo Collor, Attilio Bianchini, Cyro Farina, José de Azurém Furtado, Americo da Silva Pinto, Nenê Barukel Fortes, Odilia Machado Coelho e senhorinha Julieta Sereno.

Offereceram-se gentilmente, para servir o chá as distinctas senhorinhas Ignezita e Martha Pacheco, Lycette e Maria da Graça Sampaio, Stella e Sarita Mendonça, Lu Moreira Santos, Maria Elisa da Silveira, Helena e Vera Silva Costa, Leda e Lygia Collor Clo e Olga Azeredo Yvonne Lopes Bice Bonfanti, Luciana Pellizi, Yvonne Macedo e Azurém Furtado.

Prestarão valioso concurso, cantando lindas canções italianas a applaudida artista Margarida Max e o apreciado tenor Marcelle Kasse, acompanhados ao piano pelo distincto maestro Mario Cabral.

Além das "patronesses" já reservaram mesas as exmas. sras. presidentes Getulio Vargas, Olympio São Paulo, Julio de Lima, Helenio de Moura, Marqueza Canella, Americo Bréa, Leonardo Truda, Gustavo Silva, Francis de Morano, Vital de Castro, Santos Dumont, Olga Bonfanti, Ilio Livini, Julio Rebecchi, J. S. Fonseca, Roberto Cardoso, Wladimir Bernardes, Edgard Lopes Cunha, João Freitas Filho, Jorge Santos, José Pimenta de Mello, Carlos Brandão, Manoel de Almeida, Pedro Vivacqua e A. Cavalcanti.

A falsificação de dinheiro brasileiro

O QUE A POLICIA DE COLONIA DESCOBRIU

COLONIA, 20 (A. B.) — Os jornaes publicam detalhadas informações fornecidas pela policia local a respeito de uma tentativa de falsificação, em grande escala, de dinheiro brasileiro. As autoridades policiaes intervieram exactamente no momento em que os falsarios já se achavam promptos para entrar em actividade.

Ha algumas semanas, um habitante da cidade de Colonia, que residira durante longos annos no Brasil, recebeu a visita de um brasileiro, em cuja casa passára algum tempo. Depois de muitas manifestações de regosijo, os dois velhos amigos combinaram melhorar a situação financeira de ambos encarregando uma typographia local da fabricação de mil bilhetes de quinhentos mil réis, declarando ao proprietario que o dinheiro se destinava a uma cidade do Brasil. A policia auxiliada pelo acaso, teve porém conhecimento do projectado golpe e procedeu á detenção dos dois aventureiros. Quanto ao allemão, confessou immediatamente o crime; o brasileiro, porém, nega com energia que tenha tido qualquer participação no "excellente negocio". Sua cumplicidade está comtudo comprovada e serão ambos processados.

HAUPTMANN E a Cadeira Electrica

O CARPINTEIRO ALLEMÃO FOI CONDEMNADO PELO "ESPIRITO HYSTERICO DA MULTIDÃO"

As affirmações dos advogados de defesa

TRENTON, Estado de Nova Jersey, 20 — (United Press) — Bruno Richard Hauptmann, condemado pelo assassinio do filhinho do famoso aviador coronel Charles Lindbergh, tentará a revogação da sentença condemnatoria, de vez que os seus defensores se apresentarão hoje perante a Côrte de Erros e Appellações, em mais uma desesperada tentativa para salval-o da cadeira electrica.

Caso a appellação de Hauptmann não de os resultados esperados pelos seus defensores, elles irão bater ás portas da Suprema Côrte, dos Estados Unidos.

Posto que a defesa baseie sua pretensão um novo julgamento na inadmissibilidade de muitas das provas apresentadas, o seu ponto principal se apoiará no argumento de que o procurador geral, David T. Willentz "foi muito além das provas e influiu indevidamente no animo dos jurados".

A defesa allegará tambem que o julgamento foi um "Circus Maximus", que o espirito hysterico da multidão prevaleceu", e que o jury foi influenciado diariamente pela presença do coronel Lindberg ás sessões.

O advogado Rosserans, um dos defensores de Hauptmann, citou em suas especificações 50 enxertos do discurso final do procurador, no qual o mesmo chamava Hauptmann de "Inimigo publico n. 1 deste mundo", e disse que elle era a "inspiração para a maior serie dos mais vis crimes da historia do mundo". A defesa accrescenta que o procurador usou de insinuações, asserções, expressões de opinião pessoal e commentarios acerca de factos não em evidencia para conduzir o jury a conclusões prejudiciaes ao réo. A defesa diz mais que os jurados não foram devidamente afastados da massa popular, estando por isso sujeitos a ouvir expressões prejudiciaes ao réo, e que o juiz W. Trenchard, que presidiu o julgamento, incorreu em 20 erros em sua accusação ao jury.

A defesa de Hauptmann está entregue aos seguintes causidicos: C. Lloyd Fisher, chefe dos defensores; Egbert Rosecrans, Frederick A. Pope e Charles Oberwarger.

O DISCURSO DO ADVOGADO DE DEFESA

TRENTON, 20 — (United Press) — O advogado de Bruno Richard Hauptmann iniciou o

O accusado Bruno Richard Hauptmann

seu discurso de appellação ante quatorze juizes, a portas fechadas, tendo sido adoptadas todas as precauções para que seja preservada a dignidade de uma das mais altas côrtes do Estado de Nova Jersey. A argumentação de tres horas em torno do caso baseava-se em dezeseis allegações, visando mostrar a ausencia de um julgamento justo e imparcial, inclusive com ataques á conducta do procurador geral, á conducta do juiz e com uma denuncia de falhas technicas no jury abrangendo as qualificações das testemunhas da accusação, assim como o facto de não ter sido possivel que o crime foi commettido no mesmo districto, onde Hauptmann foi julgado.

OS JUIZES VÃO RESOLVER

TRENTON, Estado de Nova Jersey, 20 — (United Press) — Terminada a sessão de appellação, obtida pelos advogados de Bruno Richard Hauptmann, os juizes declararam que reservavam sua decisão para mais tarde. Comoa entrada das férias de verão da magistratura, espera-se que o julgado só virá a ser conhecido no começo do outomno, na segunda quinzena de setembro.

O PRAZO PARA A DEFESA

TRENTON, NEW JERSEY, 20 — (U. P.) — O tribunal concedeu á defesa o prazo de cinco dias, durante os quaes preparará a resposta ás accusações formuladas pelos defensores de Bruno Richard Hauptmann no sentido de ter a Procuradoria modificado a sua theoria relativamente à forma porque occorreu o crime.

A defesa conquistou verdadeiro triumpho com a permissão que lhe foi dada para juntar elementos de prova supplementares dentro de quinze dias.

Os advogados de Hauptmann salientam que os direitos constitucionaes do indigitado raptor e assassino do filhinho de Lindberg foram violados, preparando, dessa forma, o terreno com o fim de appellar para a Suprema Côrte dos Estados Unidos na hypothese de lhe ser adverso o veredicto do tribunal do Estado de New Jersey.

A audiencia de hoje decorreu num ambiente de absoluta calma, contrastando profundamente com a agitação verificada em Flemington, onde teve logar o julgamento de Bruno Hauptmann.

O advogado Frederick Pope, armado de poderes especiaes conferidos pelo indigitado assassino, foi crivado de perguntas sarcasticas dos cinco juizes quando declarou que o raptor possuia um cumplice no interior da residencia dos Lindberg, desmentindo que Hauptmann ou outra qualquer pessoa tivesse utilizado a escada para a pratica do crime.

O Paiol de Polvora da Abyssinia

SURGIU UM NOVO INCIDENTE

AS RECLAMAÇÕES DO GOVERNO ITALIANO

LONDRES, 20 (U. P.) — O correspondente do "Daily Express" em Addis Abeba, capital da Ethiopia, informa que foi preso um joven official do corpo de aviadores da Abyssinia, por ter rasgado a bandeira tricolor espetada no radiador do automovel da legação da Italia, que esperava junto á porta do cinema, pela saida do primeiro secretario e senhora Mobelli. Depois de rasgar a bandeira italiana, o official entrou na chapelaria do cinema e rasgou o sobretudo do diplomata.

O EXERCITO ITALIANO NAS FRONTEIRAS DA ABYSSINIA

CAIRO, 20 (U. P.) — De accordo com a estatistica que vem de ser publicada a respeito, o governo italiano, a partir de 28 de janeiro deste anno, mandou para as colonias que fazem fronteira com a Abyssinia, um exercito com o effectivo de 67.827 homens, dos quaes 26.311 atravessaram o canal de Suez em unidades da armada real, e o restante em navios mercantes transformados em transportes de guerra. Contadas as tropas que já estavam de guarnição na Erithréa e na Somalia, calcula-se que as unidades de choque, para a abertura eventual de operações quando cessarem as chuvas, em setembro, alcançam o total approximado de cem mil homens.

UM PEDIDO DA ABYSSINIA A' LIGA DAS NAÇÕES

GENEBRA, 20 (U. P.) — A Abyssinia pediu á Liga das Nações que envie uma delegação de observadores neutros aos districtos da fronteira entre a Ethiopia e a Erithréa, afim de examinar a situação nessa região. Declaram os representantes daquelle paiz que parece imminente um attentado contra a independencia e a integridade da Abyssinia.

O CASO DA BANDEIRA ITALIANA RASGADA

ROMA, 20 (U. P.) — O ministro da Italia em Addis-Abeba protestou perante o Ministerio das Relações Exteriores contra o acto insultuoso praticado por um official aviador abyssinio que foi preso por ter rasgado a bandeira italiana que ostentava o automovel da legação italiana.

O Ministerio das Relações Exteriores confirma as informações fornecidas pelo correspondente do Daily Express na capital da Ethiopia, segundo as quaes o automovel do sr. Giulio Mobell, 1º secretario da legação italiana parou frente ao cinema. Um official da aviação, que passava na occasião, arrancou a bandeira tricolor, rasgando-a. O official resistiu á prisão, lutando corpo a corpo com as praças que finalmente conseguiram detel-o.

AMANHÃ SÃO JOÃO — 2 MIL CONTOS — AO MUNDO LOTERICO — OUVIDOR--139

A FRANÇA E A Questão Naval

A viagem do sr. Anthony Eden a Paris

A RECEPÇÃO FOI FRIA E PROTOCOLLAR

Lord Anthony Eden

LONDRES, 20 (U. P.) — Os objectivos principaes da viagem a Paris do sr. Anthony Eden foram novamente esclarecidos hoje, de fonte autorizada. Além de ventilar a questão naval e tambem discutir com os francezes os passos a serem dados immediatamente para a conclusão do Pacto Aéreo das Cinco Potencias da Europa Occidental.

O sr. Eden segue para Paris de estrada de ferro ás quatro horas e meia, em companhia de seu secretario particular, o sr. Hankey e do perito do Ministerio do Exterior e da Liga das Nações, sr. William Strang.

O Lord do Sello Privado residirá na embaixada britannica durante dois dias.

Nos circulos do governo britannico nega-se conhecimento da informação de que a França declinará o convite para mandar peritos navaes a Londres muito brevemente, tendo sido insinuado que a França já concordou em principio em envial-os. Espera-se que o sr. Eden fará um esforço decisivo para obter o consentimento da França, afim de pôr em vigor o projectado Pacto Aéreo separadamente de outros planos contidos no programma de 3 de fevereiro

A FRIA RECEPÇAO FEITA AO LORD DO SELLO PRIVADO

PARIS, 20 —(United Press) — O capitão Anthony Eden, ministro sem pasta do gabinete britannico, chegou á estação Norte ás 11 horas e 5 minutos da noite, tendo uma recepção fria, estrictamente protocollar.

Em todos os circulos se admitte que a tarefa confiada pelo governo inglez ao sr. Eden é das mais ingratas, tamanha a antipathia com que foi recebido em França o accordo naval anglo-allemão, interpretado como abandono, por parte do Reino Unido, do front commum anglo-franco-italiano, estabelecido recentemente na conferencia de Stresa.

A missão do sr. Eden obedece ao proposito de explicar ao gabinete de Paris, a razão que levou a Inglaterra a tratar isoladamente com o governo nazista pondo a França deante do facto consummado de um accordo naval apresentado de sopetão, questão tanto mais delicada quanto o governo francez, convidado a enviar peritos navaes a Londres, respondeu que não considerava opportuna a aceitação do que lhe era solicitado.

Soube-se que, afim de accentuar bem o desprazer com que a marinha franceza recebeu o accordo teuto-britannico, o titular da pasta, sr. François Piétri, abster-se-á de comparecer ao almoço que deverá ser offerecido amanhã no Quai d'Orsay, ao ministro inglez.

Calcula-se que o sr. Eden solicitará do governo francez, que invoque os principios da Liga, afim de conter a pressão italiana sobre a Abyssinia, e conta-se que o gabinete de Paris responderá com uma condicional, a de que a Inglaterra sustente os principios da entidade de Genebra em todas as questões da politica internacional européa. Verificada essa eventualidade, acha-se que o sr. Eden apresentará então a suggestão de se formar uma commissão de mediação no conflicto italo-abexi, a exemplo da que vem de obter a cessação da guerra do Chaco, composta por delegados das potencias immediatamente interessadas: França, Inglaterra, Italia e Abyssinia.

Em homenagem aos officiaes do "Veinte y Cinco de Mayo"

Realizou-se hontem, no Club Naval, o baile que a Marinha de Guerra brasileira offereceu ao commandante e officiaes do encouraçado argentino "Veinte y Cinco de Mayo". As dansas prolongaram-se até á madrugada estando presentes o ministro da Marinha, altas patentes do Exercito e da Armada.

Um filho de Trotzky preso na Russia

AMSTERDAM, 20 (A. B.) — O filho de Leon Trotzky, sr. Serze Trotzky, estaria preso desde ha alguns mezes na Russia, consoante carta de sua genitora, publicada pelo jornal "Nieuwe Fakkel".

A senhora Trotzky declara que seu filho jámais se occupou de politica e que, depois do exilio de seus paes, teria trabalhado como engenheiro em uma escola de altos estudos technicos, na Russia. Madame Trotzky indica que a prisão de seu filho teria sido motivada unicamente por um desejo de vingança de Staline contra a familia Trotzky.

As relações anglo-allemãs

O SR. VON RIBBENTROP VISITOU O SR. STANLEY BALDWIN

LONDRES, 20 (U. P.) — O sr. Von Ribbentrop, delegado do governo do Reich, visitou o chefe do governo britannico, sr. Stanley Baldwin á Downing Street n. 10, mantendo-se com s. ex. durante meia hora em conferencia.

Wenzl foi posto em liberdade

BERLIM, 20 (A. B.) — O chefe da Liga Nacionalista Allemã dos Combatentes da Grande Guerra, antiga organização dos Capacetes de Aço, dr. Wenzl, ha pouco encarcerado pela policia secreta por ter feito criticas de má fé á obra de reconstrucção do Terceiro Reich e aos seus orientadores, acaba de ser posto em liberdade provisoria, sob compromisso de honra de abster-se de qualquer actividade politica até o julgamento definitivo do seu caso, devendo permanecer á disposição das autoridades.

Um vôo, de um dia, de ida e volta da Inglaterra á Africa

LONDRES, 20 (A. B.) — Os constructores britannicos de aviões, sir Percival, acaba de realizar um vôo de ida e volta á Africa em um só dia. Partindo de Gravesend á 1 hora e 30 minutos, o aviador chegou ao aerodromo de Oran, ás 8 horas e 40 minutos, ahi rebasteceu de gasolina e levantou vôo immediatamente, para chegar a Gravesend, de regresso, ás 18 horas e 25 minutos. Foi assim coberto em um dia a distancia total de 4.280 kilometros, o que constitue um notavel record para aviões do typo usado.

O vôo de Lisboa a Timor

O SALDO OBTIDO

LISBOA, 20 (U P.) — Foi publicado o relatorio financeiro do raid aéreo dos aviadores Humberto Cruz e Lobato, de Lisboa a Timor.

A receita foi de duzentos e treze contos e a despesa de cento e noventa e cinco, com um saldo de dezesete contos, collocado na Caixa de Depositos além de ficar a aviação com mais uma unidade.

A loucura de um soldado da Guarda Republicana

A CAÇADA SINISTRA

Paris, 20 (A. B.) — Um soldado da Guarda Republicana enloqueceu repentinamente cerca de meia noite, e, armado de fusil, pozse a alvejar os transeuntes de uma das janellas da caserna. Deante das difficuldades de prendel-o sem perigo de sacrificio de vidas, a policia appellou para uma secção do Exercito, que empregou apparelhos de gaz lacrimogeno e outras medidas, conseguindo pôr o louco em estado inoffensivo.

O soldado conta trinta annos de edade.

O marechal Franchet d'Esperey, na Academia Franceza

COMO FOI RECEBIDO NO "PETIT TRIANON"

PARIS, 20 (U. P.) — Com a pompa e todo o brilho de uma tradição centenaria, o marechal Louis Felix Franchet d'Esperey, o bravo commandante alliado na campanha dos Dardanellos, tomou na Academia de França o assento vago com a morte de outro grande soldado francez, o marechal Hubert Lyautey, a quem a França é credora de Marrocos.

Recebido pelos seus dois patronos, o marechal Petain e o historiador Gabriel Hanotaux, o velho e experimentado soldado, que conta hoje os seus setenta annos de edade e que traz preso ao seu uniforme academico a espada que lhe deram os seus soldados do Oriente Proximo, foi acompanhado até a sua cadeira onde, de accordo com a tradição elle pronunciou o elogio de seu predecessor.

A solennidade foi concluida com a leitura pelo sr. Abel Bonnard de uma breve biographia do novo academico, salientando o papel que desempenhou na qualidade de commandante dos exercitos alliados, particularmente quando esmagou o exercito teuto-bulgaro em uma batalha de um milhão de homens, travada em uma frente de noventa milhas em volta de Dobropolis, que resultou na ruptura da posição das potencias centraes no Oriente Proximo e causou a retirada das suas forças.

O velho marechal, que ainda soffre de um ferimento recebido na perna em um serio desastre de automovel na Tunisia, occorrido no anno passado, foi o ultimo dos marechaes de França a ingressar na Academia onde era precedido por Foch, Joffre, Lyautey e Petain.

O assento que vae occupar é o mesmo que coube a uma longa lista de famosos historiadores francezes, inclusive Victor Hugo, Corneille e Leconte de Lisle, bem assim como Lyautey.

Crise politica na Yugoslavia

CAIU O GABINETE YEVTITCH

BELGRADO, 20 (U. P.) — Renunciou o gabinete Yevtitch.

BELGRADO, 20 (U. P.) — Os cinco ministros renunciantes argumentaram, para fundamentar o gesto, com o facto de que a Regencia do reino deve prevalecer-se da opportunidade, para formar um gabinete mais adaptado á situação decorrente das eleições geraes, recentemente realizadas na Yugoslavia.

Pouco antes de renunciar o sr. Yevtitch telegraphou ao ministro do Exterior da Rumania, sr. Titulesco, propondo o adiamento da conferencia da Pequena Entente devido á crise do ministerio yugoslavo.

O Ultimo Bandido da Corsega

SPADA VAE SER GUILHOTINADO

OS CRIMES DE QUE E' ACCUSADO

BASTIA, 20 (U. P.) — André Spada, o ultimo bandido da Corsega, cujas aventuras rocambolescas já encheram a toda gente de emoção, será guilhotinado amanhã, pela madrugada. Com a morte de Spada, vae encerrar-se uma velha tradição corsa. Para muitos habitantes da ilha, Spada ainda passa por um bemfeitor, pois se frequentemente assaltou e roubou aos ricos, algumas vezes deu aos pobres o fruto dos seus actos de banditismo. Installára seu quartel-general em Sari d'Orsis, onde uma pujante collecção de salteadores se unia ao seu bando. Alguns eram simples ladrões de gallinhas, mas muitos eram heroes de vendettas tradicionalmente honrosas e que tinham matado para vingar a deshonra de uma irmã ou namorada. Durante longo tempo elle fez um negocio de primeira ordem, impondo tributos sobre os viajantes commerciaes que utilizavam a estrada postal entre Ajaccio e Sopina. Mas os negocios diminuiram e, ha coisa de cinco annos, elle fechou de novo a estrada com o aviso de que seria reaberta quando tivesse sido assegurado um tributo sufficiente. Pouco antes de sua prisão, occorrido em 1933, Spada publicou, em numerosos jornaes o seu hoje famoso manifesto defendendo a "honrada profissão do banditismo". "Os innocentes e honrados bandidos devem ter os meios para ganharem uma honesta subsistencia sem ser molestados pelas forças da lei, pois do contrario entraremos em guerra com a policia", escreveu elle em seu estilo tyrannicamente laconico. Os casos que pagará com a pena de morte comprehendem os seguintes delictos:

1º — Durante uma scena de embriaguez occorrida em um baile, no dia 8 de outubro de 1922, Spada matou um policial que accorrera afim de prender um amigo, pelo assassinio de um marinheiro. Foi o seu primeiro crime de homicidio e o unico que commetteu sob a influencia do alcool.

2º — Em 1º de janeiro de 1923 Spada feriu tres homens, que suspeitava de planejarem a sua captura.

3º — Fechado em uma emboscada, em 3 de janeiro de 1934, elle abriu sua propria fuga, matando um policial e ferindo gravemente a dois outros.

4º — Poucos annos depois Spada assassinou a Paul Giocanti, que lhe roubára a amante. Uma sobrinha de Giocanti, que se achava perto, foi morta por uma bala que errára o alvo.

5º — No mesmo dia, feriu a dois gendarmes que tentaram prendel-o.

6º — Uma semana mais tarde, elle marcou a François Caviglioglí na face e desfigurou-o por toda a vida. O unico motivo apresentado para isso foi o facto de François ser o irmão de sua namorada infiel, Mimi Caviglioglí.

7º — Tomando um omnibus para indagar do motorista o motivo pelo qual este operava contra as ordens do bandido, Spada viu-se inesperadamente apontado pelas carabinas de tres soldados, que viajavam como passageiros. Immediatamente abriu fogo, matando a dois dentre estes, bem como a outro passageiro. O terceiro policial conseguiu fugir. Além desses crimes, correm lendas sobre innumeros outros que a policia jamais conseguiu determinar.

DR. JOSÉ DE ALBUQUERQUE
CLINICA ANDROLOGICA
Affecções venereas e não venereas dos orgãos sexuaes do homem. Perturbações funccionaes da sexualidade masculina. Diagnostico, causa e tratamento da IMPOTENCIA EM MOÇO
RUA 7 SETEMBRO, 207 De 1 ás 6 horas

Festas Religiosas em Cabo Frio

CABO FRIO, 20 (Do correspondente) — Encerrar-se-ão hoje os festejos que, ha uma semana, com extraordinaria animação, se vêem realizando nesta cidade, em louvor do Divino Espirito Santo.

Estas festas foram promovidas pelo sr. Djalma de Azevedo, prestigiosa figura da sociedade local e socio da conceituada firma Pereira Bastos & Cia.

Atropelado na Estação de Olaria

Quando atravessava a praça fronteira á estação de Olaria, foi colhido por um auto Ruy Vieira de Souza, solteiro com 23 annos, que disse na Assistencia ser aviador naval e residir á rua Santa Clara, n. 116.

A victima, que recebeu os soccorros da Assistencia teve um hematoma na perna esquerda e, após medicar-se retirou-se.

Joseph de Decker

O SEU EMBARQUE PARA A EUROPA

Regressou á Europa a bordo do "Neptunia" o sr. Joseph de Decker, presidente da Brasil Railway, e que, durante algum tempo esteve nesta capital, onde conta largo circulo de relações de amizade.

Ao seu embarque compareceram numerosos amigos que lhe foram levar votos de boa viagem.

Empreza Nacional de Economia Ltd.
R. Buenos Aires, 56-sob. -- Tel. 23-4236

Venda de Apolices de Minas Geraes, de 1934, 5 °|° de juros, com sorteios semestraes — EM 20 PRESTAÇÕES.

O proximo sorteio será em 30 de junho vindouro.

Para facilitar nosso serviço de controle, os pagamentos das prestações deverão ser feitos exclusivamente no Banco Hypothecario e Agricola do Estado de Minas Geraes.

DIARIO CARIOCA

Propriedade da S. A. DIARIO CARIOCA

DIRECTORES:
Horacio de Carvalho Junior
J. B. Martins Guimarães

CHEFE DA REDACÇÃO:
Danton Jobim

EXPEDIENTE

Endereço telegraphico: DIARIO CARIOCA — Telephones: Direcção, 22-3035 — Administração, 22-3023 — Redacção, 22-1559 e 23-2922 — Officinas, 22-0824 — Assignaturas, 22-3023 — Gravura, 22-1785

PUBLICIDADE — 22-3018

ASSIGNATURAS:

Para o Brasil:		Para o exterior:	
Anno	50$000	Anno	80$000
Semestre. . .	30$000	Semestre. . .	45$000

Venda avulsa: Capital, $100; interior, $200
Aos domingos, $200 — Interior, $300

São cobradores autorizados os srs. Lourenço Amaral e J. T. de Carvalho.

CORRESPONDENCIA

Toda a correspondencia com valor ou sobre assumptos que entendam com assignaturas e outros de interesse da administração deve ser dirigida ao gerente do DIARIO CARIOCA.

DEFESA DA DEMOCRACIA

UM telegramma de Porto Alegre annuncia que alguns elementos pertencentes ao Partido Liberal e á Frente Unica vêm realizando, de alguns dias para cá, entendimentos no sentido de formar uma frente commum de combate ás idéas extremistas. Sabe-se que a mesma terá a denominação de União Democratica e se estenderá por todo o paiz. Adeanta-se ainda que essa iniciativa já conta com o apoio de chefes de varios partidos riograndenses, os quaes já teriam tido entendimentos a respeito.

O combate ao extremismo quer da direita, quer da esquerda importa numa obra de salvação nacional. A defesa da democracia não é um problema, é uma realidade que exige todo o esforço e toda a inflexivel tenacidade dos brasileiros. Communismo e fascismo são duas doutrinas que, embora antagonicas nos seus fundamentos, conduzem á ditadura e á anarchia, á violencia e á desordem, á irresponsabilidade e ao terror.

A democracia liberal, á sombra da qual asseguramos a formação da nacionalidade e as nossas maiores conquistas materiaes, moraes e culturaes, não póde ficar ameaçada pelos desatinos dos apostolos extremistas, pondo em constante perigo a estabilidade social e a segurança das instituições politicas que nos regem.

A perseverança daquelles propagandistas se manifesta, principalmente, no seio das massas incultas e das classes proletarias. Das primeiras, abusam da falta de instrucção, explorando-lhes a boa fé com promessas ridiculas. Das segundas, tiram todo o proveito que lhes é possivel, acenando-lhes com um codigo de reivindicações que nunca seriam concedidas.

A par da forte reacção que elles vêm encontrando, muitos são os que se deixam levar pelas suas labias e suas attracções. Seguem-lhes as pégadas hypnotizados. Formam nucleos e concentrações. Depois, saem do terreno doutrinario para o campo da luta armada, provocando-se mutuamente como aconteceu recentemente em Petropolis e tem acontecido em varios Estados do Brasil. As providencias de ordem repressiva, tomadas em cada caso em particular, não podem resolver essa situação de intranquillidade e de ameaças que pesa sobre o Brasil. Precisamos de medidas de ordem geral, definitivas, inflexiveis, que venham pôr um termo a tudo isso e trazer ao povo, á familia, ao trabalho, a todas as classes emfim, a certeza de que o rythmo da sua vida e das suas actividades não será perturbado pela inconsciencia e pelos desvarios extremistas.

A democracia liberal sustenta, nesta hora, o fogo impetuoso da sua defesa. E nesse combate de vida ou morte não póde haver tréguas aos adversarios. A Nação se una, os seus partidos se colliguem esquecidos de rivalidades, governo e povo se identifiquem num só ideal, para a obra de salvação. O exemplo do Rio Grande deve ser seguido, sem vacillações pelo resto do paiz.

O TEMPO

Districto Federal e Nictheroy — Tempo: bom, com augmento de nebulosidade. Nevoeiro. Temperatura: estavel. Ventos: variaveis.

Estado do Rio de Janeiro — Tempo: bom com augmento de nebulosidade. Nevoeiro. Temperatura: estavel.

Tendencia geral do tempo após 18 horas: perturbar-se com chuvas e temperatura em declinio.

Estados do Sul — Tempo: bom, passando a instavel em São Paulo e perturbado com chuvas nos demais Estados; trovoadas. Temperatura: declinará. Ventos: variaveis, rondando para o sul; rajadas, fortes, no sul do Paraná.

— O Instituto de Meteorologia do Rio de Janeiro, previne que os ventos fortes do quadrante sul, reinantes no Rio da Prata, deverão persistir e propagar-se, attingindo o litoral do sul do Brasil.

Trajecto Rodoviario Rio - São Paulo — Tempo: bom, com nebulosidade e nevoeiro, passando a instavel, sujeito a chuvas e trovoadas em São Paulo. Temperatura: estavel. Ventos: variaveis e sujeitos a rajadas frescas.

ESCOLHA AGORA

tudo o que precisa para o Inverno, na

A EXPOSIÇÃO

Pague DEPOIS pelo

CREDIARIO

Avenida, esquina São José

TOPICOS

O CASO DO L. NACIONAL DE ANALYSES

Perdura ainda na memoria de todos o ruidoso caso em que se viu envolvido ultimamente o sr. Pinto Brandão, actualmente na direcção do Laboratorio Nacional de Analyses.

Nesses proximos dias deverá ser interpellado novamente o governo sobre a razão pela qual o requerimento do deputado Acurcio Torres não foi ainda respondido pelo ministro da Fazenda. Não se comprehende como essa autoridade relega a um plano secundario a resposta a um requerimento de informações que envolve a responsabilidade administrativa do governo.

Foi verificado o modo escandaloso pelo qual o sr. Pinto Brandão age no Laboratorio Nacional de Analyses em prejuizo dos importadores e industriaes, forçando seus subordinados a dar laudos em desaccôrdo com as suas consciencias e differentes dos proprios resultados analyticos obtidos.

As publicações que tivemos occasião de estampar neste jornal e as opiniões dos eminentes technicos que nos concederam entrevistas, frisam de uma fórma eloquente dois pontos principaes: primeiro, a demora com que são effectuadas as analyses no Laboratorio Nacional de Analyses e segundo, a fórma pela qual, o sr. Pinto Brandão insinua classificações e força os seus subordinados a seguir as suas opiniões nem sempre exactas e muitas vezes de accôrdo com interesses subalternos.

Não podemos, entretanto, compreender a razão pela qual até hoje o ministro da Fazenda não se dignou certificar-se se é ou não verdade tudo quanto tem sido arguido contra o sr. Pinto Brandão. A propria moralidade administrativa assim o exige e não podemos tão pouco pensar que o ministro da Fazenda não julgue o caso em apreço de interesse publico devido á campanha que tem sido feita nos jornaes contra o director do Laboratorio Nacional de Analyses, campanha essa da qual temos sido uma das principaes figuras, com transcripções apparecidas em outros jornaes por parte naturalmente de importadores e industriaes prejudicados com a fórma pouco escrupulosa porque age o sr. Pinto Brandão.

O sr. Getulio Vargas que tambem não desconhece o caso e a quem já foi feito mais de um appello, não póde cruzar os braços deante da inactividade do ministro da Fazenda, para o proprio decoro da administração de que elle é o principal responsavel, mórmente tendo as reclamações já ultrapassado as nossas fronteiras e originado certas interpelações diplomaticas.

O GRANDE FLAGELLO

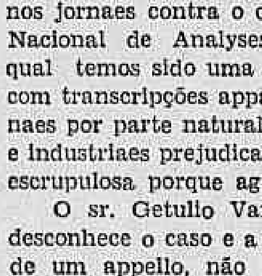

Temos, por vezes, bordado commentarios serenos sobre a repressão ao cangaço no Nordéste e quaes os meios capazes de resolver um dos maiores problemas sociaes do Brasil. Evidentemente, faz-se necessaria a campanha armada para varrer dos sertões a figura sinistra do bandoleiro. Isso, sómente, não liquida o assumpto. A repressão militar mata o cangaceiro, mas não elimina o banditismo. E, ao lado dessas providencias bellicas, devem os governos se empenhar num grande plano de educação e de civilização. Fóra dahi é tolice a repressão.

Os nossos collegas do "Diario da Manhã", de Recife, tratando das providencias que estão sendo assentadas, entre os governadores de Pernambuco e de Alagoas, para perseguir Lampeão e os seus sequazes, identificam-se comnosco nos pontos de vista que sempre defendemos. E' assim que o governo de Pernambuco "vem orientando as suas medidas num sentido mais alto e de muito mais efficiencia para a resolução completa do difficil e antigo problema sertanejo". Os nossos collegas reconhecem que o problema não é causa e sim effeito. E diz:

"Effeito, realmente, da situação de abandono e de injustiças em que se deixou o sertão por tanto tempo, da falta de communicações, da impossibilidade de intercambio e de correspondencia entre as varias cidades sertanejas. O sertão, antigamente, tinha a trilha simples onde o pé do sertanejo sangrava e doia nos dias de viagem que gastava para as pequenas viagens necessarias á sua vida de isolado; tinha o correio, vez por outra, levando-lhe, numa carta, as noticias antigas da civilização distante e inatingivel. E tinha, favorecendo-se em tudo isto, o cangaceiro audaz que não podia, por isto mesmo, ser reprimido.

Foi isto o que, agora, movimentou o governo pernambucano para tomar as medidas ordenadas, que irão favorecer o sertanejo como uma chuva proteje o seu gado, a sua cultura e a sua vida".

Pernambuco, pelo seu governo encara o caso do cangaço dentro dos seus verdadeiros aspectos. E é nesse ambiente largo de comprehensão dos seus deveres, que o sr. Lima Cavalcanti está empenhado numa grande obra de soerguimento do sertão, para livral-o, não do cangaceiro, mas do cangaço.

"A installação de sete novas estações de radio e a abertura das estradas que a secretaria da Viação e Obras Publicas vem estudando para incorporar ao systema rodoviario do Estado, isto ao par do policiamento rigoroso, prohibirão, em futuro proximo, que medrem cangaceiros no sertão. E' este o verdadeiro sentido das providencias ordenadas pelo governo.

E quanto ao que se observa no momento, a policia pernambucana desempenhará o seu papel, cumprindo a sua finalidade de ordem e de paz. Juntando-se, numa união de vistas necessaria, á força policial de Alagoas, teremos, então, imposto aos bandoleiros que estendam para outras zonas, a sua fuga eterna. E' este, tambem, o motivo do proximo encontro entre os governadores dos dois Estados limitrophes".

SALAZAR E PORTUGAL

O sr. Oliveira Salazar revelou-se á frente do gabinete portuguez uma affirmação rara de homem de Estado, com todas as qualidades exigidas para ser o "the right man in the right place".

O illustre ministro portuguez venceu. E o fez galhardamente. A sua victoria representa uma época na historia modelar de Portugal republicano. Todos os elogios que se lhe possam fazer, no sentido de justiça aos seus meritos inconfundiveis, serão poucos.

Agora mesmo o "Figaro", de Paris, aborda varios conceitos em torno da figura do sr. Oliveira Salazar — "modelo para os financistas dos mais ricos paizes do mundo, porque conseguiu estabilizar a moeda e saldar o orçamento com excedentes regulares e importantes".

O telegramma que nos transmitte o artigo do "Figaro", adeanta mais os seguintes periodos do referido jornal:

"Tudo isso — foi obra do chefe do governo portuguez. O apparelhamento nacional está em plena reorganização: estradas abertas ou reconstruidas, portos dotados de todos os melhoramentos, rêde telephonica aperfeiçoada e estendida, por toda parte escolas, hospitaes, obras hydraulicas e agricolas, bons transportes. Ao Exercito e á Marinha são reservadas dotações sufficientes. Nenhuma ditadura póde orgulhar-se de ter no seu activo semelhante restauração financeira e economica. Como o declara o proprio sr. Salazar, não ha nenhum segredo: é facil manter o equilibrio das receitas e das despesas observando os principios da avaliação prudente das receitas e da recusa, de qualquer despesa além do "quantum" fixado. Accrescentemos que a restauração assim concebida suppõe uma elevada doutrina moral".

Conceitos dessa ordem, feitos por um jornal da responsabilidade do "Figaro", são sufficientes para definir a envergadura de um homem.

CAMPANHA BENEMERITA

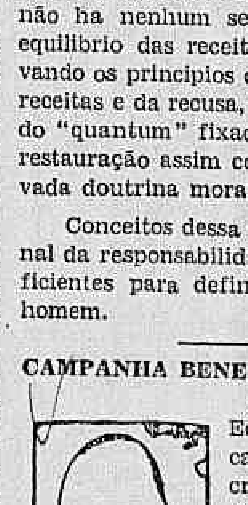

A Cruzada Nacional de Educação está em plena campanha financeira para criação de novas escolas, dentro do seu vasto e patriotico programma de levantamento da nacionalidade pela instrucção das massas.

Por mais de uma vez o DIARIO CARIOCA tem exaltado as altas finalidades da Cruzada e os serviços relevantes que ella vem prestando ao Brasil, num trabalho heroico de penetração pelo "hirterland", criando aqui e ali novos sectores de luta ao analphabetismo e diffundindo por toda parte os modernos methodos de educação popular.

Instituição de iniciativa particular, sem outro estimulo a não ser a confiança no exito da campanha e a certeza do cumprimento de um grande e nobre dever para com a Patria, o povo brasileiro tem dado á obra da Cruzada o mais eloquente e decisivo testemunho de sua solidariedade. E' que a Cruzada não é politica, não vive da politica, não tem aspirações politicas. E' uma associação orientada pelo mais puro patriotismo. E quem vê o seu esforço continuado, sua coragem sem tibiezas, sua confiança nas energias proprias, não póde deixar de lhe levar uma contribuição sincera e espontanea.

A campanha financeira da Cruzada está em pleno exito. E isso é um admiravel indice da impressão que sua obra está causando no espirito publico.

NOTICIAS DO ITAMARATY

Apresentou-se, hontem, ao sr. Mario de Pimentel Brandão, ministro interino do Exterior, por ter chegado de Vigo, transferido para a secretaria de Estado, o sr. Pericles Barbosa Lima, consul naquella cidade.

—— Apresentou-se, hontem, ao sr. Mario de Pimentel Brandão, ministro interino do Exterior, o sr. Antonio Fonseca Filho, vice-consul do Brasil em Buenos Aires, por se achar nesta capital em goso de férias extraordinarias.

ADHESAO DA PREFEITURA DE S. SEBASTIAO DO PARAISO A' "CASA DE MINAS GERAES"

O quadro social da "Casa de Minas Geraes", foi enriquecido com a valiosa adhesão do sr. João de Oliveira Brasil, illustre prefeito do municipio de S. Sebastião do Paraiso.

Continuando a lista dos nomes que tem acolhido com geral applauso a importante iniciativa da colonia mineira, póde-se accrescentar mais as seguintes: Ephigenio de Salles, Gilberto Bruno, d'"O Diario da Matta", de Juiz de Fóra; Renato Rocha, Edmo Durão de Miranda, Ottoniel de Azevedo, Affonso Gonçalves Mattos, Carmen Braga Bourguy, M. Adelaide R. de Andrade Braga, Eduardo Rosendo Pimentel, Rodrigues Barbosa Junior, Nabor Freitas, Alvaro Pinto Vilella, Descio Miranda e Luiz Portilho Filho.

Num ambiente de grande animação, vem processando as reuniões do Departamento dos Estudantes Mineiros, annexos a "Casa de Minas Geraes", no mesmo sentido, e com as mesmas finalidades de ser criado um orgão de defesa da classe, vão reunir os bancarios mineiros, para a installação do Departamento dos Bancarios.

Continúa animados os preparativos para as solennidades da posse da directoria da "Casa de Minas Geraes", sendo grande o numero de pessoas interessadas em assistir esta solennidade.

A "Casa de Minas Geraes", vae iniciar as horas litero-dansante, para esse fim os seus organizadores estão colligindo diversas figuras do mundo intellectual mineiro.

Uberaba e a aviação

A PROPOSITO DO AERODROMO "SANTOS DUMONT"

S. PAULO, 20 (A. B.) — Do sr. Horacio Bueno de Azevedo, prefeito municipal de Uberaba, recebeu o governador do Estado o seguinte telegramma:

"Congratulo-me com v. ex., por motivo da inauguração no dia 16 do corrente, do aerodromo, hangar e casino "Santos Dumont", que a Prefeitura local construiu nesta cidade, obra que vae concorrer para maior efficiencia do serviço de transporte aereo militar e civil entre os dois grandes Estados irmãos. Cordiaes saudações. — (a) **Horacio Bueno de Azevedo**, prefeito municipal de Uberaba".

A concentração dos jornalistas paulistas

ESSA CONCENTRAÇÃO VAE REALIZAR-SE EM CAMPINAS

S. PAULO, 20 (A. B.) — E' no proximo domingo que se realiza a primeira concentração jornalistica promovida pela Associação Paulista de Imprensa. Campinas foi o local escolhido para essa reunião, dá inicio á execução de um dos pontos constantes do programma de estabelecer, dentro de S. Paulo, o intercambio continuo, permanente dos trabalhaodres da imprensa do Estado.

Varias providencias vem sendo tomadas no sentido de assegurar o maior exito possivel a essa iniciativa da A. P. I. Quasi todas as estradas de ferro paulistas já se promptificaram a organizar trens especiaes para o transporte da grande caravana jornalistica.

OS QUE ESTIVERAM, HONTEM, NO PALACIO DO CATTETE

No Palacio do Cattete conferenciaram e despacharam hontem, com o sr. Getulio Vargas, presidente da Republica, os srs. general João Gomes, ministro da Guerra e almirante Protogenes Guimarães, ministro da Marinha.

— O sr. presidente da Republica recebeu hontem em conferencia no Palacio do Cattete, o sr. Vicente Ráo, ministro da Justiça.

— Esteve hontem no Palacio do Cattete, onde foi recebido em audiencia pelo chefe da nação, sir William Seeds, embaixador da Grã Bretanha. O chefe da nação recebeu tambem em audiencia, á tarde no Palacio do Cattete, o sr. Justo Benitez, ministro Plenipotenciario do Paraguay.

TEM NOVO COMMANDANTE A FORTALEZA DE S. JOÃO

Por decreto de hontem, do presidente da Republica, foi nomeado commandante do 2.° Grupo de Artilharia de Costa e Fortaleza de São João, o tenente-coronel Agostinho dos Santos.

O NOVO DIRECTOR DO SERVIÇO DE FUNDOS DO EXERCITO

A Escolha recaiu no Coronel Souza Docca

Confirmando a noticia que ha dias publicamos, o presidente da Republica, por decreto de hontem, nomeou director do Serviço de Fundos do Exercito, o coronel intendente de Guerra, Emilio Fernandes de Souza Docca.

VAE COMMANDAR O 7.° R. I.

Está proposto para commandar o 7.° Regimento de Infantaria, com séde em Santa Maria, Estado do Rio Grande do Sul, o tenente-coronel Cunha Pitta que, por esse motivo deixará o commando do 26.° Batalhão de Caçadores em Belém do Pará.

O NOVO DIRECTOR DO ENSINO DO COLLEGIO MILITAR

Foi nomeado director do ensino do Collegio Militar do Rio de Janeiro, o coronel João Rocha Maia, por decreto de hontem do presidente da Republica.

Actos do Presidente da Republica

O sr. Getulio Vargas, presidente da Republica, assignou os seguintes decretos:

NA PASTA DA FAZENDA

Dispensando, a pedido, os drs. Marcos de Souza Dantas e José Mattoso Sampaio Corrêa de membros do Conselho Administrativo da Casa da Moeda; e nomeando para as referidas funcções, os drs. Guilherme Guinle e Everardo Adolpho Backeuses.

Promovendo: a contador da Delegacia Fiscal em Sergipe, o 1° escripturario da mesma Delegacia, João Cardoso da Trindade Lima Filho; a 3° escripturario da Alfandega de Belém, o 4° João Raymundo Martins de Brito, por antiguidade; e a collectores federaes, em São José do Mipibú, no Rio Grande do Norte, o escrivão da collectoria em Goyanninha, no mesmo Estado, Lauro Lamartine do Nascimento; e, em São Pedro de Itabapoana, no Espirito Santo, o escrivão da mesma Manoel Ildefonso de Carvalho; tambem no referido Estado, em Itapemirim, o escrivão Gentil Moreira Soares; em Colatina, o escrivão Pedro Ignacio da Cunha Rabello e em Santa Leopoldina, o escrivão Sebastião de Oliveira.

Aposentando James Garfield de Souza Botafogo, 4° escripturario da Recebedoria do Districto Federal e Francisco Pereira Brum, official de 1ª classe da officina de obras e reparos da Casa da Moeda.

Exonerando: o bacharel Carlos Alberto Rolla, de procurador fiscal, interino da Delegacia Fiscal em Sergipe; a pedido, Antonio Marques Barbosa de corrector de fundos publicos da praça desta capital; José de Souza Motta Junior de despachante aduaneiro da Alfandega desta capital; e por abandono de emprego, Paulo Accioly, do cargo de marinheiro das embarcações da Alfandega desta capital.

Dispensando, a pedido, o official maior do Thesouro Nacional, bacharel Heliomar Carneiro da Cunha, de delegado fiscal em commissão, no Espirito Santo.

Nomeando, interinamente, o engenheiro da administração do Dominio da União, no Paraná, Adhemar Barbosa de Almeida Portugal para engenheiro de 1ª classe da Directoria do mesmo Dominio, durante o impedimento do effectivo, engenheiro Petronio Barcellos e a dra. Maria Ritta Soares de Andrade para procurador fiscal junto á Delegacia Fiscal em Sergipe.

Nomeando o ajudante de despachante aduaneiro da Alfandega de Santos, Democrito de Oliveira Mattos para despachante aduaneiro; o 4° escripturario da Delegacia Fiscal em Pernambuco, Nery Pedrosa Rocha para 3° escripturario da Alfandega de São Salvador; o 4° escripturario da Alfandega do Rio Grande, Mario Saleiro Pitão para identico cargo na Alfandega de Porto Alegre; o collector federal em Collatina, no Espirito Santo, Alceu Serrano Vieira para identico cargo na collectoria em Cariacica, no referido Estado; o collector federal em Ponte de Itabapoanna, Henrique Daumas de Almeida para identico logar em Siqueira Campos, ambas no mesmo Estado; Alvaro Monteiro Nunes para escrivão da mesa de rendas federaes em Santa Cruz, no Espirito Santo; Edival Carneiro Brandão para escrivão da collectoria federal em Alfredo Chaves, no Espirito Santo; Fabio Henriques de Mendonça para escrivão da collectoria federal em São Pedro de Itabapoanna, no referido Estado; o escrivão da collectoria federal em Ceará-Mirim, no Rio Grande do Norte, Vicente Justiniano Barbosa para identico cargo em Acary, no mesmo Estado; o escrivão da collectoria federal em Alfredo Chaves, Euzebio Borges da Fonseca para collector federal em Piuma, ambas no Espirito Santo; o escrivão da collectoria federal em Humaytá, no Amazonas, Paulo Guimarães para collector federal de Maués, no mesmo Estado; o escrivão da collectoria federal em Jacarézinho, no Paraná, José de Almeida e Silva para o mesmo cargo na primeira collectoria de Ponta Grossa, no mesmo Estado.

Nomeando, a pedido e por permuta, o escrivão da 1ª collectoria federal em Santa Cruz, no Rio Grande do Sul, Hugo Soares de Oliveira para identico cargo em Nova Vicenza; e o escrivão dessa ultima collectoria, Lourenço de Alencastro Guimarães para identico logar em Santa Cruz; o agente fiscal do imposto de consumo, no interior de Pernambuco, Octaviano Saback para identico cargo na Bahia; e o do interior desse Estado, Antonio José Fernandes para o interior de Pernambuco.

Nomeando o escrivão da collectoria federal em Acary, Rio Grande do Norte, Maria da Gloria Lins Chaves para identico logar na collectoria em Goyanninha, no mesmo Estado; Mario Cyro de Mello para guarda fiscal do serviço de repressão de contrabando nas fronteiras do Rio Grande do Sul; Véra de Cerqueira Caldas para escrivão da collectoria federal em Miranda, Matto Grosso; e Sidonio Rodrigues para conferente da mesa de rendas federaes em São Borja, no Rio Grande do Sul.

NA PASTA DO TRABALHO

Nomeando Sylvio Caetano Gomes de Faria, para avaliador de mercadorias; e o actuario-adjunto Mario Vieira de Rezende, com exercicio no Serviço Technico Actuarial do Conselho Nacional do Trabalho, interinamente, para o cargo de actuario-assistente do referido Actuariado, durante o impedimento do effectivo.

VAE SE REUNIR O CONSELHO DE JUSTIFICAÇÃO DO CORONEL ALVARO OCTAVIO DE ALENCASTRO

O Conselho de Justificação de que é presidente o general Constancio Deschamps Cavalcanti e membros os generaes Arnaldo de Souza Paes de Andrade e José Antonio Coelho Netto e designado para ouvir, a seu pedido, o coronel Alvaro Octavio de Alencastro, ex-commandante do 2.° Regimento de Infantaria, da Villa Militar, realizará no proximo dia 24 do corrente, segunda-feira, a sua primeira reunião.

Uma Viagem a Campos do Jordão

Os nossos estudantes de medicina vão conhecer os Sanatorios

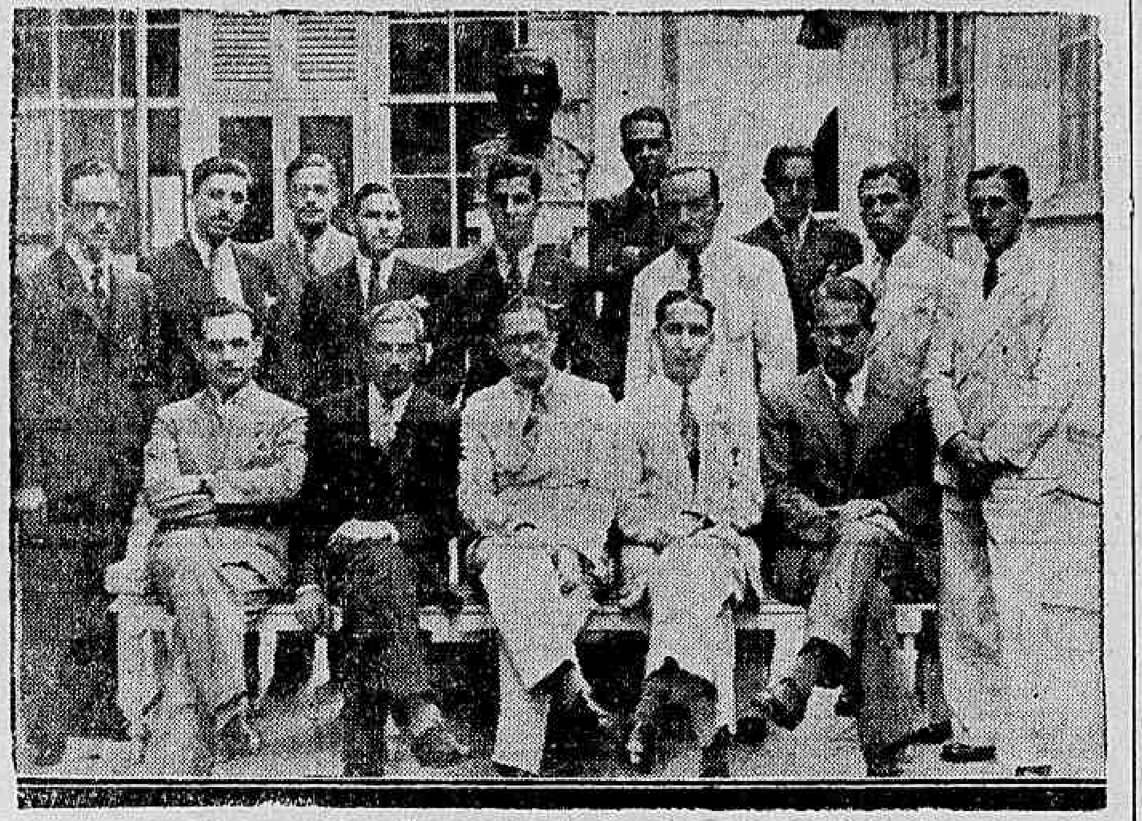

O grupo de medicos e academicos que vae a Campos do Jordão

Seguirá amanhã, pelo rapido paulista, uma caravana de doutorandos, em visita ao Estado de São Paulo, tendo como objectivo principal conhecer os Sanatorios de Campos do Jordão, e o meio hospitalar de todo o Estado bandeirante.

A comitiva será presidida pelo professor Clementino Fraga, que irá acompanhado de dois de seus assistentes e dos internos de sua clinica.

Por nimia gentileza do chanceller Macedo Soares e do prefeito de Campos do Jordão, os membros da caravana serão hospedes officiaes da Prefeitura local.

Chefiará a comitiva de academicos o doutorando Jorge Maluf, que será secretariado pelos doutorandos Carmino Donato e Emilio Zarattini.

Os componentes da caravana são: professor Clementino Fraga; drs. Valois Souto e Severino de Rezende; doutorandos Jorge Maluf, Carmino Donato, Emilio Zarattini, Jair Fogaça, Diran Marcarian, Geraldo Sá Leitão, Armando Pontedeiro, J. Marcilio Cardoso, Francisco de Assis Fonseca, João José Peçanha, Jacques Francisco Laender, Francisco Gama Lima, Egberto Mattos, Arnaldo Siqueira, Raul Sette e Afranio Garcia.

A comitiva de estudantes é composta de doutorandos representando todas as sociedades academicas de Medicina desta capital.

"GENTE DESCONTROLADA"

Sabe-se, actualmente, que ha intima dependencia entre o estado geral do organismo, especialmente das glandulas de secreção interna e o estado psychico dos individuos. Não se admitte mais a denominação generica de "nervosos", de "doentes dos nervos", para todo individuo que se apresente excitado, irritavel, neurasthenico.

Qualquer pessoa com optimos "nervos" póde tornar-se "neurasthenica" em consequencia de uma intoxicação de causa externa, ou interna, de uma perturbação gastrica, intestinal ou renal, ou por falta de repouso ou de alimentação sufficiente. Muitas vezes o nervosismo corre por conta de simples desordens do metabolismo cellular que uma mudança de regime, de clima, de vida basta para corrigir.

Não ha, pois, via de regra, "gente nervosa", mas "gente intoxicada" ou "gente descontrolada". No caso de taes estados de "intoxicação" ou de "descontrole" provirem de um simples retardamento das trocas organicas, o que é muito commum, recommenda-se o Tonofosfan, da Casa Bayer.

Elle levanta as energias perdidas com o uso de poucas injecções, fazendo desapparecer as manifestações erroneamente capituladas por "nervosismo ou neurasthenia".

MOVEIS
EM LIQUIDAÇÃO
DORMITORIOS 350$
500$
RUA 900$
ALFANDEGA 1:500$
Nº. 111 1:800$

A Assistencia Dentaria Infantil e a inauguração de sua clinica especial

A SOLENNIDADE DO PROXIMO DOMINGO

Será inaugurada domingo, ás 10 horas, a Clinica Especial, da Assistencia Dentaria Infantil, na sua séde, á rua Paulo de Frontin, n. 128.

O proximo domingo marcará mais um passo dado pelos odontologos cariocas e se revestirá de grande solennidade, presidida pelo professor dr. Frederico Eyer, com o concurso das cirurgiães-dentistas Anne Schechter e Winnie T. Bueno, e com a presença de numerosos convidados.

Antes será realizada a tradicional festa da criança pobre da Assistencia Dentaria Infantil, com distribuição de roupinhas, brinquedos e bonbons, sob a direcção da sra. Annita Magalhães, dama de bondade da Assistencia Dentaria Infantil, e ainda o generoso auxilio do nosso commercio.

Radio

RADIO IPANEMA

Das 11 ás 11.30 horas — Discos; das 11.30 ás 11.45 horas — Aula de inglez pelo professor Humberto; das 11.45 ás 13 horas — Discos; das 17 ás 19.30 horas — Discos; das 19.30 ás 20 horas — Programma Nacional; ás 20 horas — Programma de estudio; ás 22 horas — Programma Hispano - Americano com Trio Milonguita, Lolita Valverde e Pallares Smith; ás 20.15 horas — Nome no cartaz; ás 21 horas — Noticia do Mundo; ás 22 horas — Commentario Brasileiro; ás 23 horas — O homem que commenta vae falar.

RADIO SOCIEDADE MAYRINK VEIGA

Das 6.25 ás 8.15 — Duas aulas de Gymnastica — Das 8.15 ás 8.45 — Gazeta da PRA-9; das 11 ás 13 horas — Programma das Donas de Casa; das 15 ás 16 horas — Discos; das 18 ás 18.15 — Discos; das 18.45 ás 19 horas — Quarto de Hora Educativo; das 19 ás 19.15 — Discos; das 19.15 ás 19.30 — A Voz do Commercio das 19.30 ás 20 horas — Programma Nacional; das 20 ás 23 horas — Programma de studio com os artistas: Marian Grant, Elisa Coelho de Andrade, Mario Reis, Heloisa de Vasconcellos, Muraro e sua nova typica. As orchestras: De Dansas de Napoleão Tavares, Regional Brasileira, Salão do Maestro Vivas e Original de Castão Bueno Lobo. O humorista Barbosa Junior; ás 20 30 — Campeões da vida modernas; ás 21 horas — Chronica da Cidade Maravilhosa: ás 21.30 — Continuação do Radio Sketch. Adão e Eva em 1935, com Barbosa Junior e Ismenia dos Santos; ás 22 horas — Commentario, sobre o momento nacional; das 22.30 ás 23 horas — Programma Ida e Volta dos studios da PRA-9, em collaboração com a PRB-9, Radio Record de São Paulo; ás 23 horas — Commentario sobre o momento internacional; das 23 ás 24 horas — Discos.

RADIO CRUZEIRO DO SUL DO RIO DE JANEIRO

A's 8.30 horas — Jornal Synthetico da Cruzeiro do Sul; ás 10.30 horas — O mais gentil programma; ás 11.30 — Musica; ás 18.00 — Radio Apperitivo; ás 19.30 — Programma Nacional; ás 20.00 — Orchestra Columbia — Carmen Barbosa — Carlos Galhardo; ás 20.30 — Carmen De Nair — Orchestra Columbia — Pixinguinha e seu conjunto; ás 21 horas — Rêde Verde-Amarella: PRB-6 — São Paulo que fala — A's 21.30 — PRD. 2 — Rio que fala: Programma Nemo; ás 21.45 — PRD 2 — Orchestra de cordas; ás 22 horas — Moreira da Silva — Aurea Beatriz — Irmãs Medina; ás 22.30 — Discos; ás 21.00 — Musica para dansa.

RADIO SOCIEDADE GUANABARA

8 ás 9 horas — Discos; 11 ás 13 — Discos; 17 ás 18.45 — Vóz Rioplatense; 18.45 ás 19 horas — Quarto de hora educativo; 19 ás 19.30 — Musica variada; 19.30 ás 20.15 — Programma Nacional; 20.15 ás 21 horas — Musica variada; 21 ás 23 horas — Programma "Arco-Iris".

SOCIEDADE RADIO PHILIPS DO BRASIL

Das 10 ás 14 horas — Discos; das 18 ás 19.30 horas — Discos; das 19.30 ás 20 horas — Programma Nacional; das 20 ás 20.30 — Meia hora com: Aracy de Almeida, Orlando Silva, Roberto Galeno, Jazz Symphonico e Namorados da Lua; das 20.30 ás 20.35 — Chronica Sportiva; das 20.35 ás 21 horas — 25 minutos com: Moacyr Bueno Rocha, Roberto Galeno, Elizabeth Schrader e Grande Orchestra Philips; das 21 ás 21.30 horas — Meia hora com: Aracy de Almeida, Orlando, Grupo da Serenata e Jazz Symphonico; das 21.30 ás 21.35 — Chronica de Paulo Roberto; das 21.35 ás 22 horas — 25 minutos de Operetas Francezes com: Moacyr Bueno Rocha e Grande Orchestra Philips; das 22 ás 22.20 — 20 minutos com: Aracy de Almeida, Orlando Silva, Roberto Galeno e Namorados da Lua; das 22.20 ás 23 horas — 40 minutos com: Elizabeth Schrader, Iberê Gomes Grosso, Romeu Ghipsman e Grande Orchestra Philips.

RADIO OFFICINA
AVILA
concertos de radios; automovel proprio para attender dia e noite. Tel 3-3129.
RUA DO CARMO. 8

Visita dos alumnos das Escolas Militar e Naval á Faculdade de Direito

Realiza-se hoje, ás 21 horas, na Faculdade de Direito da Universidade do Rio de Janeiro a solenne recepção promovida pela Academia de Letras dessa Faculdade e pela revista "A Epoca", aos alumnos das Escolas Militar e Naval, que foram ao Prata. O cadete Thiago Filho e o aspirante Mauro de Sá Motta, em suggestivas palestras, fixarão motivos apreciados nas duas republicas visitadas.

Vida Operaria

UNIÃO BENEFICENTE DOS TAIFEIROS DA MARINHA MERCANTE

Recebemos:

"São convidados os srs. taifeiros da Marinha de Guerra, socios e não socios, para se reunirem em assembléa geral ordinaria, para proceder a eleição da nova administração social desta sociedade, hoje, 21 de junho, ás 19 1|2 horas. Pede-se a presença de todos os componentes da classe, socios e não socios."

NA UNIÃO DOS C. M. M. M. M.

A União dos Contra-Mestres Marinheiros e Moços da Marinha Mercante convida, por nosso intermedio, as familias dos seus associados e todos os companheiros dos syndicatos co-irmãos, para visitarem a exposição dos trabalhos executados pelos alumnos da Escola 23 de Outubro, mantida em Cabo Frio, sob seu patrocinio. Essa mesma associação avisa que os referidos trabalhos acham-se em exposição, diariamente, das 8 ás 20 horas, na sua séde social, á rua Silvino Montenegro, 102, sobrado, onde amanhã, 22, após um conferencia sob um thema social, será procedido ao leilão das mesmas, cujo producto reverterá em favor daquella escola proletaria.

BEBAM CAFE' GLOBO O MELHOR E O MAIS SABOROSO
BOM ATE' A ULTIMA GOTA!

Barcarola
DOS
"CONTOS do HOFFMANN"
DE OFFENBACH
COM LIDA BAAROVA
(A MULHER FASCINADORA)
DIA 24 NO PALACIO
DISCO "ODEON" 1533
Ella, a esposa sedenta de amor, se viu postada junto ao "oasis".

O ensino no Estado do Rio

O LYCEU "NILO PEÇANHA" — AINDA NÃO FOI EQUIPARADO!

Ha dias, das columnas deste jornal, chamamos a attenção do governo do Estado do Rio para a situação do Lyceu de Humanidades "Nilo Peçanha" e Escola Normal de Nictheroy, estabelecimento criado no governo Plinio Casado, em 1931, pelo secretario do Interior e Justiça de então, o actual deputado Cesar Tinoco.

Fizemos sentir que foi o Estado do Rio o primeiro Estado do Brasil que deu mais vantagens á carreira de professor. Assim, o professor passou a ter, além de seu diploma, tambem o de bacharel em letras. Foi uma grande conquista.

Entretanto, a má sorte tem perseguido o estabelecimento fluminense, que já devia ser notavel, como o é o nosso Instituto de Educação, organizado depois, sob os moldes do Lyceu e Escola Normal de Nictheroy, mais aperfeiçoado, porém.

O Lyceu de Nictheroy até hoje não foi equiparado, dissemos, quando collegios particulares, criados depois ou na mesma época, já foram officializados!

Mas, em parte, foi prejudicada a nossa intenção. Logo após, o director do estabelecimento que defendemos, quiz fazer crer que o estabelecimento não está apparelhado. Enviou ao governo, conforme dizem e discriminam os jornaes, umas relações de centenas de materiaes necessarios aos gabinetes de physica e de historia natural. O necessario enche columnas dos jornaes.

Custa-nos crer que um estabelecimento que tem ou teve um cathedratico de physica como o conhecido dr. Ataliba Lepage, um mestre na materia, nada possua.

Se não é inteiramente verdade o que se deu publicidade, a campanha de descredito do Lyceu de Humanidades "Nilo Peçanha" parte de dentro do proprio Lyceu. Devem existir interessados na não equiparação. Urge uma providencia.

DR. BRANDINO CORRÊA
Molestias do apparelho Genito - Urinario no homem ou na mulher — OPERAÇÕES — Utero, ovarios, prostata, rins, bexiga, etc Cura rapida por processo moderno sem dôr da
GONORRHE'A
e suas complicações — Prostatites, orchites, cystites, estreitamentos, etc. Diathermia. Darsonvalização — Rua Republica do Peru' numero 23, sob., das 7 ás 8 e das 14 ás 18 horas. Domingos e feriados das 7 ás 9 horas

A Camara Municipal em Sessão

Soltando balões... -- O requerimento do vereador Jorge Mattos lembrando que o Brasil deve inscrever o nome do chanceller Macedo Soares para concorrer ao Premio Nobel da Paz de 1936--A ordem do dia da sessão de hoje

Conego Olympio de Mello, presidente da Camara Municipal e capellão do Partido Autonomista

SOLTANDO "BALÕES"...

O conego Olympio de Mello, conhecido capellão do Legislativo Municipal, não poude rezar a sua missa hontem, por falta de "fieis". E' que só compareceram sete vereadores á Camara Municipal, segundo apurou o sr. Edgard Romero, ao acertar sua escripta, na contagem dos presentes, com os oculos por cima da testa.

O capellão autonomista subiu á presidencia acolytado pelo nosso confrade Arthur Massena e dispunha-se a dar inicio á sessão, quando o 1º secretario da Assembléa annunciou que havia sete vereadores na casa. Ora, sete é conta de mentiroso... Ninguem conseguiu decifrar como o sr. Edgard Romero poude transformar quatorze em sete. O sr. Romero parece que anda com a mania de reduzir tudo, dahi o ter contado quatorze por sete, com isso provocando tumulto no recinto, pois ao mesmo tempo, protestando veementemente, o sr. Cesar Leite punha em leilão o prestigio da mesa e o camarada Trotta dava arrhas á sua ogerisa contra o clericalismo, bradando que tinha uma indicação para apresentar, criando o Estado Sovietico na Guanabara.

E o sr. Cesar Leite não se cansava:

— Quanto dão pela "rolha" do padre Olympio?

— Não foi "rolha"... O padre até é tolerante — dizia o sr. Fernandes Dantas.

— Dou-lhe uma... Dou-lhe duas... — persistia o sr. Cesar Leite.

Nisso, entra no recinto o sr. Jeronymo Penido, director geral da Secretaria e secretario geral do Partido Autonomista.

Exclama, então, o sr. Clapp Filho:

— Agora é que a coisa vae pegar fogo... Vem ahi o verdadeiro jesuita. O padre Olympio perto delle... é secular.

— Perto do Penido, o padre é seminarista! — pula o sr. Corrêa Dutra, com o seu charutão.

Como de habito, o nosso collega Santos Mello tomava nota de tudo, dando as suas piadas aqui e ali e tirando um bruto partido da situação.

A coisa ia acabando mal, porque o sr. Fernandes Dantas, bancando o Braddock, o campeão do soco, investiu verbalmente contra o sr. Cesar Leite, que só assim largou o martello sobre a bancada.

O sr. Jansen Muller, como bom catholico, tambem protestou contra aquelle inicio de sessão, que mais parecia introito de macumba, seguida de pancadaria. O ardoroso tribuno declarou que protestava em nome do Andarahy.

O leader Rocha Leão, o unico responsavel por todo aquelle salceiro, ia saindo fresquinho, pelo corredor ao lado, como se nada tivesse havido, quando o sr. Ernani Cardoso exclamou:

— Que é que ha?

— E' o que ha, — retrucou; baderna no recinto! Mas o padre aguenta a mão, pois é francamente do ba-la-cu-bá-co!

Serenados os animos, o jornalista Santos Mello saiu pelos corredores soltando "balões" de sua conhecida fabricação. Foi boato de todo tamanho. Falou-se em deposição, em revanches, em "gravatas", em arruaças. Nada houve, porém; tudo acabou bem. E como estamos em plena época de São João, o divertimento do collega de "Vanguarda" foi opportuno.

PARA O CHANCELLER MACEDO SOARES CONCORRER AO PREMIO NOBEL DA PAZ

O vereador Jorge Mattos, expressando os altos sentimentos que empolgaram a todos que assistiram á acção brilhante do chanceller Macedo Soares, que redundou no restabelecimento da paz do Chaco, hontem, mandou á mesa da Camara Municipal o seguinte requerimento:

"Requeiro que, ouvida a Camara, a mesa officie ao Executivo Federal lembrando que o Brasil deve inscrever o nome do embaixador Macedo Soares para o Premio Nobel da Paz de 1936.

Justificação: — O chanceller Macedo Soares foi a alma da pacificação da guerra no Chaco e tão reconhecido foi o seu trabalho, que os nossos irmãos da Argentina, como grande homenagem á sua actuação, offereceram para o seu regresso á Patria o primeiro cruzador de guerra de sua esquadra, consagrando-lhe assim com repatriamento de chefe.

O Premio Nobel da Paz, é sabido, tem sido distribuido entre expressões patrioticas, que, graças aos seus esforços em bem servir á humanidade, eliminando as guerras, conseguiram estabelecer a pacificação em varias regiões do globo, convencionadas pelas ambições territoriaes, etc.

O chanceller Macedo Soares — a imprensa já o disse em interpretação feliz dos anseios dos povos do continente — fez a paz no Chaco, e seu nome deve passar á Historia com a approvação de todos os meios que lhe são caracteristicos. — Sala das sessões — (Ass.) — Jorge Mattos."

Vereador Jorge Mattos

A ORDEM DO DIA DA SESSÃO DE HOJE

Para a sessão de hoje, o presidente conego Olympio de Mello designou a seguinte ordem do dia:

3ª discussão do projecto n. 32 (Isenta do pagamento de imposto de transmissão de propriedade o Centro Espirita Redemptor). (Com parecer da Commissão de Finanças).

2ª discussão do projecto n. 18 (Desapropria por utilidade publica os terrenos que menciona resultante da demolição dos predios ns. 13 e 15 da rua Evaristo da Veiga, necessarios aos serviços da Camara Municipal).

2ª discussão do projecto n. 11 (Isenta de impostos, taxas e emolumentos os clubs desportistas desta cidade mediante as condições que estabelece. (Com emendas).

Temporada de Inverno
NO
Casino de Copacabana
22 de Junho
NOITE DE GALA PARA A INAUGURAÇÃO DO
Novo Restaurante
EM CUJO PALCO SERA' APRESENTADO UM
«SHOW»
COM GRANDES ATTRACÇÕES DE BROADWAY
"ORCHESTRA DE MAX BERGER"
Jantar - 50$000 - por pessôa.
TRAJE: CASACA OU SMOCKING

O movimento operario de Petropolis foi resolvido

AS FABRICAS JA' ESTÃO TRABALHANDO — O CASO DOS SALARIOS

O ministro do Trabalho, sr. Agamemnon Magalhães, recebeu hontem do sr. Luiz Mezavilla, inspector regional interino no Estado do Rio, o seguinte telegramma:

"Tenho a honra de communicar a v. ex. haver sido resolvido o dessidio relativo aos operarios da fabrica de Tecidos "Aurora".

Foi firmado um accordo satisfatorio por ambas as partes, compromettendo-se os operarios a retornar ao trabalho immediatamente.

No dia 21, tambem voltarão ás suas actividades os demais operarios dos varios estabelecimentos fabris que se achavam paralysados, ficando assim normalizada a situação da classe operaria de Petropolis."

Cinema

Questão de idade

Uma scena de "A Dansa das Virgens", um film dedicado aos que amam

Os indigenas de Bali, a ilha do archipelago de Sonda onde o marquez Henri de la Falaise e Gaston Glass filmaram "A dansa das virgens", agora annunciada pelo Imperio, têm da juventude e da velhice um conceito que muito diverge do nosso.

Rogados logo nas vesperas da filmagem, a que reunissem varias moças, dentre as quaes se pudessem escolher as interpretes da obra que ia ser filmada, prometteram que o fariam sem demora. Sómente, o grupo apresentado, horas depois, desapontou profundamente os directores: eram todas meninas de oito e dez annos, e não era isso o que elles queriam!

O Marquez de la Falaise e Gaston Glass, acreditando que tinha havido um máo entendimento dos indigenas, trataram de explicar-lhes que do que precisavam, não era de meninotas, mas sim de moças.

— Mas, objectou o interprete, estas que estão aqui, porventura não são moças?

— Moças, isso?! — exclamou Glass que começava a perder a paciencia — Moças queremos nós, jovens de dezoito a vinte annos!

— Ah, compreendo agora, — retrucou o outro. — O que os senhores querem são umas tantas velhas! Porque não disseram logo.

O que significa tão só que na ilha de Bali, as mulheres de vinte annos são consideradas velhas...

"Uma Noite Encantadora": um romance contado por musica

E RAMON NOVARRO COM EVELYN LAYE NESSE ROMANCE, ENVOLTOS NESSAS MUSICAS..

"Uma Noite Encantada" (The Night is Young), que Vicki Baum escreveu, que Dudley Murphy dirigiu e que a Metro editou com grande carinho, vae finalmente ser mostrado ao nosso publico.

E ha muita gente ansiosa pela estréa, porque toda essa gente soube que "Uma Noite Encantada" é um romance contado por Musica. Do facto, é totalmente musicado esse film intensamente romantico, localizado em Vienna nos seus bons tempos quando o "Prater" só acolhia namorados á sombra de suas ramadas e nas suas rodas gyratorias...

Pois "Uma Noite Encantadora", com Ramon Novarro, e Evelyn Laye, a "champagne-blonde", nesse romance, envoltos nessas musicas, vae apparecer finalmente, mostrando tambem Edward Everett Horton, Una Markel e Charles Butterworth em interpretações felecissimas.

QUANDO EDDIE CANTOR HERDOU UM THESOURO EGYPCIO... ATE' LHE APPARECEU UMA "MÃEZINHA" MAIS NOVA QUE O FILHO 5 ANNOS!

Eddie era um pobre-diabo. Não tinha onde cair morto e morava por favor em uma barca atracada ao caes de Brooklyn, onde os "police-man" iam acordal-o quando davam "batidas". Mas no dia em que seus companheiros souberam que o rapaz tornava-se um dos mais ricos figurões da zona, não lhe faltaram amigos, nem "amiguinhas", nem gente prompta a encaminhal-o até onde se encontrava o thesouro, nem parentes, e até, para cumulo da sorte... uma "mamãezinha", ainda moça e bonita, que o cobria de beijos e de caricias puramente maternaes... Peor (ou melhor) é que a progenitora de Eddie não queria parecer velha, e veiu a saber-se então que era ainda mais moça cinco annos que o proprio filho! Como se explicava o milagre? Mysterios insondaveis da natureza, ou das "mamãezinhas" que sabem engazopar os "filhos" millionarios!

Eddie pensando como ha de "abafar" a banca...

Eddie, no emtanto, não quiz ser filho de ninguem! Era filho do destino, e o continuaria sendo mesmo de posse dos thesouros dos Pharaós! A fortuna, elle a applicou, por inteiro, na installação de uma sorveteria-modelo, onde a gurizada de Nova York poderia supprir-se de "ice-cream", baunilhas e chocolates, sem dispender um centavo, mas só os gurys pobres! E que sorvetes deliciosos elles recebiam! Cada sorvete era uma "Goldwyn-Girl", aquellas esplendidas criaturinhas que Eddie escolhe para suas comedias, e que de sorvete só tem o nome... Se um adulto fosse provar um "ice-cream" daquelles, sentiria calor em todo o corpo, mas principalmente no coração...

Eddie Cantor, "Abafando a Banca" com seus sorvetes diabolicos, está por poucos dias no Rex. Sua estréa deve dar-se dia 1.º de julho, podemos declarar hoje officialmente.

"O Judeu Suss"

Conrad Veidt na sua maior criação em "O Judeu Suss"

Vamos ver dentro de 2 dias, isto é, na proxima segunda-feira, no cinema Gloria, o film "O Judeu Suss", da Gaumont British. Trata-se de um drama forte, de enredo emocionante, que venceu de uma maneira estrondosa, não sómente na Inglaterra, onde foi produzido e onde encheu o Tivoli, — mas em plena Nova York, abarrotando o mastodontico Radio City Hall. E a victoria de "O Judeu Suss" teve como principal motivo a sua direcção e a sua actuação. Ha ahi tres figuras de destaque — o director Lothar Mendes, o principal artista Conrad Veidt e ainda Paul Gratz. E' que todos tres foram discipulos de Max Reinhardt, todos tres se fizeram grandes actores.

Seu terno está velho?. — Não jogue fóra... Vá a "ALFAIATARIA IDEAL, que ficará novo, no Largo de São Francisco, 14-1º.

Harry Baur — a melhor incarnação de Jean Valjean, de "Os Miseraveis"

Harry Baur é, talvez, a melhor mascara de artista actualmente na Europa, para nos dar uma visão dos sentimentos do homem. Nós já o conhecemos. Vimol-o em "Ave de Rapina", seu primeiro film que passou um tanto desapercebido; mas veiu "Noites Moscovitas" e elle se revelou o artista formidavel. Ha na Europa novos trabalhos seus, mas o que nos chega primeiro, é o seu papel de Jean Valjean, a criatura de Victor Hugo, e esse exforçado que depois se fez o sr. Madeleine, o protector de Fantine e de Cosette, cuja historia nós todos sabemos, pois que todos lemos a obra immortal.

Esse film, que é uma versão recentissima de Pathé Natan, terminada ha pouco, é a mais perfeita adaptação de "Os Miseraveis", tendo a realçar-lhe a belleza de interpretação o papel de Harry Baur. Grande, como é a obra, tambem é grande e grandioso o film, e nos será mostrado em dois capitulos, em duas semanas a seguir — o primeiro no dia 1, e o segundo no dia 8.

"Charlie Chan em Paris" — Segunda-feira no Pathé Palace

Linda, elegante, riquissima, e noiva de um rapaz tambem da alta sociedade, ella fôra entretanto apontada como tendo participação directa no crime. Encontraram-na perto do cadaver, com o revolver na mão. Alguem a vira tarde da noite penetrar no luxuoso appartamento do empregado do Banco. O que teria ido ella ali fazer?

Charlie Chan precisava rehabilital-a. Era amicissimo do noivo da joven, e a este promettera provar a innocencia da moça.

Este é um dos dramas mais interessantes de Warner Oland. Montado com luxo e gosto, Mary Brian, que está no elenco, apresenta-se com luxuosas toilettes. E' um drama de grande attracção.

"O Capitão Odeia o Mar"

"O Capitão Odeia o Mar" (The Captain Hates the Sea), a fina comedia da Columbia sobre o pitoresco da humanidade encerrada a bordo de um grande transatlantico, será exhibida já a 1º de julho proximo no Pathé-Palacio.

O seu "cast" é uma fulguração de nomes: Victor Mclaclen, John Gilbert, Wynne Gibson, Walter Connolly, Helen Vinson (Helena de Troya), Tala Birell, Alison Skipworth, Fred Keating e outros.

uma boa publicidade significa EXITO
PROCUREM A ECLECTICA

UMA NOITE DE VENEZA EM FESTA... UMA NOITE SO', BASTOU PARA O DRAMA DE "BARCAROLA"

Toda Veneza vibra, naquella noite de festa. Seus canaes estão cheios de gondolas e grandes barcas, illuminadas "a giorno". Nas amuradas dos caes, nas plataformas dos palacios que se debruçam sobre o Grande Canal, nas janellas das casas que se espelham nos canaes estreitos, nas pontes em arco que cruzam por sobre as "ruas" de agua da cidade-laguna, toda uma multidão que queima fogos de artificio. As aguas, agitadas á passagem das gondolas, parecem tremer em fogo, reflectindo as illuminarias. Das gondolas enfeitadas vem toadas de bandolim, emquanto o gondoleiro, á pôpa, agita a enorme pá, trauteando uma "barcarola". Das barcas, de enormes palanques, vem o ruido do baile...

Hilda Baarova, surge em "Barcarola" com a sua belleza fascinante

Veneza diverte-se — e foi emquanto a cidade dos doges vibrava de musica, de risos, de gritos e de arrulos, foi no correr dessa noite que se desenrolou todo o drama: — um joven que apostára vencer a resistencia notoriamente virtuosa de uma mulher... um esposo que aceita, elle proprio, o desafio da aposta... e ella, alheia a tudo, abafando em seu peito um desejo immenso de amar, sob a capa daquella honestidade que nada mais era que o temor do esposo e da sociedade, deixando-se arrastar para aquelle que apenas apostára que havia de possuil-a...

"Barcarola", o film lindo da Ufa, que o Programma Art nos vae dar na proxima segunda-feira, no Palacio, producção de Stapenhorst dirigida por Lamprecht, tendo por fundo a musica adoravel dos "Contos de Hoffmann", de Offenbach, vae mostrar-nos, acima de tudo, uma maravilha: — a sua artista, essa mulher-deslumbramento que é Lida Baarova.

Mary Ellis e os seus conselhos de amor

Carl Brisson e Mary Ellis apparecerão juntos em "Cavalleiros do Rei", que o Odeon vae exhibir

Na opinião de Mary Ellis, que fórma com Carl Brisson a dupla protagonista de "Os Cavalleiros do Rei", do proximo programma do Odeon, mulher que queira prender o homem a quem ama, deve ser não ciumenta, como é norma geral, mas sim generosa. E eis alguns dos seus conselhos:

"Não deixar transparecer consciencia de posse ou de dominio. Não deixar que nenhum homem suspeite do vosso contrôle sobre as suas amizades por outras mulheres. E' um dos modos de vos previnirdes contra o perigo de abandonar a outrem o objecto dos vossos amores.

E' da natureza do homem buscar a amizade de mais de uma mulher. E' que a mulher apresenta-se sempre com typos os mais diversos; mas muitas ha que, reunindo embora attractivos novos, não possuem aquelles que o seduzem em vós.

E' preciso terdes bem presente que não ha posse, no sentido estricto da palavra, quando se trata de entes humanos. Se neste ponto incidirdes em erro, correreis o risco de vos serem fechadas as portas do coração sobre o qual pretendes triumphar".

"Os Cavalleiros do Rei" apresentam Mary Ellis no papel de uma rainha que se separa do seu rei porque o ama em demasia, e vem a apaixonar-se depois pelo sosia do soberano que, em Vienna, na turbulenta Vienna, ficou a representar o papel do marido...

O "cast" compreende Carl Brisson, Mary Ellis, Edward Everett Horton, etc.

Formidavel luta de box em "Estudantes"

Informar aos nossos leitores que em "Estudantes", o bello celluloide nacional da Waldow Film, ha uma formidavel luta de "box", não constitue, propriamente, novidade. Lutas de "box" têm apparecido em mais de um film, mas nenhuma dellas póde rivalizar — e disso plena certeza — com a que veremos, muito breve, naquelle estupendo film brasileiro. Por que? Poderão perguntar os "fans". Pelo simples facto de ser este "formidavel" encontro, feito de fórma sui-generis e os dois adversarios se apresentarem nas pessoas de duas personalidades discutidissimas em nossos circulos artisticos, onde gosam de uma fama realmente invejavel. Mas, como será mesmo esta luta de "box" e quaes serão os campeões de "Estudantes"? Calma, leitor amigo, não se vexe assim. Guarde a sua curiosidade para o dia da estréa de "Estudantes" numa das mais soberbas e conhecidas télas da nossa Cinelandia e, para muito breve!

Ainda a annullação do casamento do actor Procopio Ferreira

A annullação do casamento do actor Procopio Ferreira continua na ordem do dia.

Ainda agora, o 3º delegado auxiliar, que preside o inquerito instaurado a respeito no cartorio de sua delegacia acaba de officiar ao capitão Felinto Muller, chefe de policia, afim de que s. s. por intermedio do titular da pasta da Justiça solicite ás autoridades portuguezas seja ouvido o actor patricio Procopio Ferreira em Lisboa, onde se encontra, a respeito do seu casamento com d. Aida Esquierdo.

O dr. Democrito de Almeida formulou os quisitos para serem respondidos pelo conhecido actor brasileiro.

AOS ALFAIATES

Lições theorico - praticas da arte de desenhar, cortar e provar em BREVISSIMO tempo. Informações á rua Ouvidor, 152-1.º andar.

Vae ser regulamentada a habilitação para o montepio militar

O ministro da Guerra, nomeou a seguinte commissão para organizar um ante-projecto de regulamento do processo para habilitação do montepio, de accordo com o decreto n. 24.312 de 30 de maio de 1934: auditor dr. Ranulpho Bocayuva Cunha, majores João da Costa Palmeira e Holldernes de Freitas Ramos, capitão Djalma William Allan e dito honorario Eduardo da Silva Barros, da directoria do Serviço de Fundos e 1º tenente reformado Julio Procopio Galvão.

Eddie não vae "abafar" só em comicidade: tambem "abafará" em montagem, em garotas, em musicas e até em colorido!

Diario Recreativo

CENTRO GALLEGO
Grupo dos Bohemios

O decano Centro Gallego, justissimo orgulho da colonia hespanhola desta capital, vae festejar São Pedro com invulgar enthusiasmo.

Os sumptuosos salões dessa querida sociedade serão originalmente transformados num verdadeiro "arraiá" no qual será realizada uma autentica e encantadora "Noite na Roça".

A julgar pelos preparativos e providencias já tomadas pelos seus organizadores que são os incansaveis Bohemios é de prever-se um exito sem precedentes nos humbraes do sympathico Centro Gallego.

Para isso, "Zé Bolacha" que é "troço-prá-burro" no Grupo já deu as devidas ordens que juntamente com "Papa-fina", "Tres-com-tigo" e "Zé-Acabado" formam o "for-de-reis"

ADELIA F. CLUB
Baile inaugural da Ala dos Heróes Adeliaenses

Está sendo aguardado com ansiedade o grandioso baile inaugural da Ala dos Heróes Adeliaenses, á realizar-se amanhã. A "soirée" será dedicada ás gentis damas e marcará mais um successo no cartel recreativo do glorioso Adelia F. Club, haja visto os preparativos animadissimos que se operam em sua séde, que se verá transformada no sabbado em um ambiente de animação, alegria e prazer. Além da ornamentação e da melodiosa "jazz" contratada, haverá uma surpresa que por certo agradará a todos os presentes.

COMO SERA' FESTEJADA A "NOITE DE S. JOÃO, NO ELDORADO DANCING

Esta popular casa de diversões da rua Leopoldo Fróes, offerece hoje e amanhã aos seus frequentadores, mais duas deliciosas festas dansantes que promettem revolucionar a bohemia da cidade.

Para a proxima noite de 23 do corrente, o director artistico professor Antonio Nunes está organizando, uma formidavel festividade caipira, na qual tomarão parte conhecidos cantores regionaes. Os salões do Eldorado serão transformados nessa noite, numa authentica palhoça, onde os sertanejos do "coronel Nicoláo" cantarão lindos desafios.

LORD CLUB

Este acreditado club da rua do Rezende, que tantas festas encantadoras tem proporcionado aos dansarinos da cidade, vae offerecer no proximo domingo, aos seus associados e a imprensa uma original festa caipira, que promette constituir ruidoso acontecimento.

O "coronê Arbano", mais o seu "cumpadre" Fernando do "Jorná" da Avenida, vão cantar ao desafio uma porção de versos do sertão do Pará...

O "véio" Malagutti, transformará a sua grande orchestra em um authentico choro da roça.

FLOR DO ABACATE

Neste veterano club d oCattete será realizado, no proximo domingo uma deliciosa festa sertaneja, em homenagem ao glorioso São João.

Segundo estamos informados, o presidente Eloy Pinto vae apresentar nessa noite de alegria e recordações do sertão, milhares de surprezas dos convidados e frequentadores do "Galho". Uma afinada orchestra regional abrilhantando aos dansas, proporcionando aos abacateiros horas de extraordinaria alegria.

FESTAS JOANINAS DO INSTITUTO AYUROCA
A imprensa será homenageada — Um significativo leilão de prendas

O Instituto Barão de Auyroca, festejará São João de maneira condigna. Assim, na séde, que é magnifica, situada á rua Barão de Petropolis n. 90, terá logar, na noite de domingo, uma festa que é uma verdadeira originalidade pela concepção com que foi a mesma idealizada pelos seus directores. Possuindo uma majestoso salão e uma grande área, foi armado o "Arraiá de Providencia", que terá no centro uma grande fogueira, onde haverá batatas, aipins com fartura. Tambem não fartarão as classicas barraquinhas, comestiveis e bebestiveis, balões e para finalizar um imponente e original leilão de prendas, onde poderá a grande gente da "provinça" apreciar os ricos e lindos mimos que serão postos á venda ao correr do martello.

O leiloeiro será o sr. Biuggio Mancuso, animador das festas do Instituto. Haverá egualmente um palco onde serão apresentadas difficilimas magicas e serão executados sólos ao violão e canções regionaes sertanejas.

O palco será de arranjo roceiro. O "speaker" será o professor Gabriel Skiner, um grande enthusiasta e completissimo chefe escoteiro.

Haverá finalmente um formidavel baile á caipira, um grande salão de festas, animado pela jazz-choro "Turunas Cariocas", do maestro Benjamin, sem duvida o melhor conjunto no genero existente entre nós. A illuminação será profusa e a ornamentação a caracter.

Os trabalhos proseguem animados e quem assistir a esta festa terá uma nitida impressão das festas regionaes brasileiras.

Figuras de relevo social foram convidadas e comparecerão, assim como as principaes familias do Rio Comprido, que têm offerecido muitas prendas para o leilão.

Os fogos e balões ficaram á cargo do joven Octaviano de Mesquita, um technico no assumpto.

HOMENAGEM A' IMPRENSA

Uma das notas mais expressivas da festa será a homenagem que se prestará á imprensa, ás 21 horas em ponto.

Nesta occasião será solto um balão original, dedicado á imprensa e em seguida a Commissão de Festas offerecerá um "cock-tail" aos jornalistas presentes.

A commissão organizadora e controladora da festa está assim constituida: professor Oscar Messias Cardoso, director do Instituto Ayuruoca; capitão Levy Cardoso, industrial Mario Rosemblat, jornalista Eduardo Magalhães, professor Gabriel Skiner e senhorinha Florisbella da Silva Mesquita.

Os jornalistas terão ingresso com a carteira do jornal.

Ha vestiarios e toilettes para senhoras e cavalheiros. Muitas casas commerciaes estão collaborando na festa.

Designação de officiaes

O ministro da Guerra declara:

Que o major João Luiz Monteiro de Barros passa a fazer parte da Commissão de Fortificação do Littoral, sem prejuizo do serviço que se acha incumbido na Directoria de Engenharia, conforme propõe o respectivo director, em officio n. 15, de 25 de abril findo.

— que, de accordo com o que propõe o director do Material Bellico, em officio n. 1.130, de 5 do corrente, o major João Muller Neiva de Lima é designado para fazer parte da commissão encarregada de acompanhar os trabalhos de fabricação de tubos de canhão pelo systema de centrifugação do aço, substituindo, na referida commissão, o major Sylvio Raulino de Oliveira, que teve outra incumbencia.

Esta designação é feita sem prejuizo do curso que segue aquelle official na Escola Technica do Exercito; e

— que o tenente-coronel Alcibiades Simões Pires é designado para exercer as funcções de instructor do Curso de Aperfeiçoamento do Corpo de Intendentes Navaes, conforme solicita o ministro de Estado da Marinha, em officio n. 1.119, de 20 do referido mez.

PORQUE NÃO TERA' APPETITE?

Toda a pessoa enferma envolve um problema. Não se preoccupe, porém... uma appetitosa sopa ou um saboroso pudim de Maizena Duryea e e o doente comerá com avidez. A Maizena Duryea, facilmente assimilavel em 2 ou 3 minutos, permitte variedade que aviva o appetite e provê elementos vitaes que dão força aos musculos e renovam as cores roseas ás faces descoloridas. Experimente-a para os seus enfermos, e escreva-nos pedindo remessa Gratis de nosso livro de cozinha.

MAIZENA DURYEA

GRATIS

MAIZENA BRASIL S. A.
Caixa Postal 2972 - São Paulo
Remetta-me GRATIS seu livro
700 4
NOME
RUA
CIDADE
ESTADO

O Thesouro pagará

Serão pagas hoje na Pagadoria do Thesouro Nacional as seguintes folhas do decimo setimo dia util: Atrazados.

A GANANCIA DOS SENHORIOS

UMA CASA DE HABITAÇÃO COLLECTIVA EM COMPLETA RUINA, TENDO NO SEU INTERIOR CERCA DE 200 CRIANÇAS E 40 FAMILIAS

A FALTA DE HYGIENE QUE SE OBSERVA NO REFERIDO PARDIEIRO DA' LOGAR AOS MAIS DESAIROSOS COMMENTARIOS CONTRA AS AUTORIDADES SANITARIAS E DA ENGENHARIA DA PREFEITURA

Os alugueres das casas continuam sendo majorados — A Camara Municipal vae tratar do assumpto

A ala direita do predio em ruinas á rua do Bispo n. 150

A reportagem que vimos fazendo em torno da "ganancia dos senhorios" tem merecido os maiores applausos por parte da pupulação carioca. E nem podia ser de outro modo encarada a nossa iniciativa, de vez que ella tem o objectivo louvavel de acautelar os interesses das classes menos favorecidas contra as vergonhosas explorações de que estão sendo victimas, explorações essas que exigem a immediata intervenção das autoridades constituidas.

Não só os alugueres soffreram majorações absurdas, como tambem a maior parte das casas não estão em condições de ser habitadas.

Para que se avalie até que ponto chegou a obuso dos proprietarios e o desleixo da Saude Publica pelos serviços que lhe estão affectos, basta attentar-se para o estado vergonhoso em que se encontra a casa de habitação collectiva sita á rua do Bispo, n. 150, no bairro do Rio Comprido. Esse pardieiro, apesar da insegurança que offerece, pois tem a parede do lado direito em ruinas e desaprumada quasi trinta centimetros, abriga cerca de 40 familias pobres, com mais de duzentas crianças.

Para servir a todas essas pessoas, o referido predio, já de ha muito reclamando interdicção, tem apenas uma privada e um só banheiro, nos quaes a agua nunca apparece!...

Durante a nossa visita ao infecto pardieiro, observámos um detalhe aliás curioso. O porão está dividido em diversos curraes, separados por immundos biombos de madeira velha, sem altura, sem agua e sem luz, todos elles occupados por familias que pagam pelos mesmos 100$000 mensaes. Além disso, nenhum dos compartimentos é assoalhado.

E' tal o estado de insegurança que se observa no perigoso edificio, que seu proprietario, para não vel-o ruir fragorosamente, victimando assim uma grande parte de seus infelizes moradores, amarrou com arames á cumieira as partes mais offendidas do pardieiro.

Onde mais se caracteriza a falta de hygiene é na parte dos fundos do edificio. Por falta de canalização, as aguas permanecem estagnadas, apodrecidas, em frente aos immundos curraes existentes na parte baixa do terreno, que, para maior vergonha, não é cimentado.

Em dias de canicula, esses charcos dagua infecta exhalam um cheiro horrivel, que se espalha pela vizinhança, que se vê obrigada a trazer fechadas as janellas de suas casas!...

Os maiores responsaveis por esse lamentavel estado de coisas são as autoridades da Saude Publica, e as de Engenharia da Prefeitura, as quaes, segundo nos informaram ali, não apparecem. Essa circumstancia, porém, tem dado logar a toda a sorte de commentarios, alguns dos quaes tendentes a desabonar a conducta daquellas autoridades. Até mesmo o proprietario se tem valido dessa ausencia criminosa para amedrontar seus inquilinos, aos quaes faz crêr que goza de certas regalias e exerce influencia junto ás alludidas autoridades!...

Como se vê, o facto é grave e, por isso, nos apressamos em leval-o ao conhecimento dos poderes superiores, que não poderão ficar de braços cruzados em face do perigo inevitavel que offerece a centenas de pessoas o funccionamento da citada casa.

A GANANCIA CONTINUA

Os proprietarios continuam a zombar da indefesa população carioca, augmentando consideravelmente os alugueres de suas velhas e inseguras casas. Contra esse abuso nos vimos manifestando, desde ha muito, sem que até hoje tenham sido tomadas providencias a respeito. A população não póde mais supportar a ganancia indecorosa dos senhorios nem a irritante negligencia das autoridades sanitarias. Conforme acentuámos, uma grande parte das casas nas zonas suburbanas, são alugadas por preços extorsivos e em pessimo estado de hygiene. Haja vista a falta de asseio em que se encontram os curraes existentes em uma avenida sita á rua Cardoso de Moraes, n. 53. Na visita, embora tardia, que lhe fez o medico do Posto de Saude da Penha, foram constatadas todas as irregularidades por nós ali apontadas. Apesar disso, infelizmente, o ganancioso proprietario continúa alardeando que a Saude Publica não manda no que é seu e que de qualquer modo não cumprirá a intimação que lhe foi enviada pelas autoridades do alludido posto medico.

Outras avenidas, que precisam ser fiscalizadas pela Saude Publica são as existentes nos numeros 51 e 57 da mesma rua, pois resentem-se de todos os requisitos sanitarios. Ainda agora tiveram majorados os alugueres as seguintes casas: rua Gama, n. 60; Aquidaban, n. 191 (avenida); Archias Cordeiro, numero 290; São Braz, n. 24; D. Claudina, n. 151 (avenida); Carolina Meyer, n. 19-A; Mario Fonseca, n. 80 (avenida) e muitas outras, nas estações de Bomsuccesso, Ramos, Olaria, Penha, Madureira, Realengo, Bangú e na extensão da zona da Estrada do Campinho e Quitungo.

A ala esquerda do perigoso edificio, onde reina a mais infecta immundicie

A CAMARA MUNICIPAL VAE TRATAR DO ASSUMPTO

Podemos informar aos nossos leitores que a Camara Municipal vae tratar da majoração absurda dos alugueres das casas, apresentando um projecto de lei regulamentando o valor locativo das mesmas, afim de que cesse a ganancia por parte de certos proprietarios de immoveis.

Um aspecto dos curraes existentes nos fundos da referida casa de habitação collectiva

A' MARGEM DA Politica Fluminense

UM REPTO AO SR. ARTHUR LONTRA CASTRO

O sr. José de Avellar Fernandes pede-nos a publicação da seguinte carta-aberta:

"Rio de Janeiro, 17 de junho de 1935. — Sr. Arthur Lontra Costa. — O seu procedimento de sabbado ultimo, aggredindo-me traçoeira e subitamente, dentro da secretaria do Tribunal Regional Eleitoral Fluminense, prova que é mesmo capaz de ter sido o autor intellectual da tentativa de fraude na eleição da 13ª secção de Campos e de ter mandado subtrair as sobrecartas da gaveta da secretária do presidente do referido Tribunal. Accusei-o ligeiramente no final do meu discurso e, de publico, usando de um direito que a lei me assegura de declarar quaes os autores de um crime que todos sabem ter sido perpetrado e se o senhor fosse de facto innocente, defender-se-ia pela imprensa, na proxima sessão do Tribunal, ou pela tribuna da Camara dos Deputados e, jamais, iria traçoeiramente, sabendo-se cercado de capangas, aggredir-me dentro do Tribunal, onde nunca supporia que alguem que se julga com capacidade para representar o povo campista, pudesse attentar contra a Justiça Eleitoral, porque o seu acto a attinge mais que a mim proprio, uma vez que uma aggressão semelhante á que o senhor praticou só desmoraliza, irremediavelmente, ao seu autor. Logo após ao seu procedimento pouco recommendavel para um cavalheiro que quer ser representante de um Estado culto como é o Rio de Janeiro, mandei-lhe um cartão convidando-o a um encontro sportivo á luta livre, valendo tudo, em local appropriado para duas pessoas educadas, pois só os desclassificados brigam na rua ou em logares improprios, mas, até agora, não tive a visita de suas testemunhas, o que vem provar que está receioso e que não é homem que sustenta em qualquer terreno os seus brios. O encontro que lhe proponho tem forma legal, uma vez que são permittidas as lutas livres ou de box a punhos nús e, para esta ultima, o senhor já mostrou que é seu adepto, vindo aggredir-me quando tomava café, de costas voltadas para os que chegavam e a recusa de sua parte em se bater homem a homem, demonstrará que não é capaz de assumir a responsabilidade de seus actos e que tem medo de se bater como cavalheiro, ficando de pé a minha accusação sobre a fraude na urna de Campos. Certo que lhe virá o desejo de se medir como homem educado e na forma proposta ou noutra que seja por si alvitrada, dentro dos codigos da honra, subscrevo-me — (a) José de Avellar Fernandes. Rua do Senado, 312."

A America e a Paz

Reuniu-se o Conselho Deliberativo do Comité Pró Candidatura Mello Franco ao Premio Nobel — Moções de solidariedade ao chefe do governo e ao chanceller Macedo Soares — A festa da paz

Reuniu-se hontem, depois do acontecimento extraordinario da paz do Chaco, o Conselho Deliberativo do Comité Pró Candidatura Mello Franco ao Premio Nobel. Essa reunião assumiu um aspecto solenne, tanto o objectivo que a promovera a isso a encaminhou.

Presentes os srs. Antonio Vieira de Mello, presidente; Darcy Teixeira Monteiro, secretario; Raul de Azevedo, marquez De Barral, Guido Bellens Bezzi, Agenor de Miranda, José Pereira do Amara, F. Nicolas, isto é, a totalidade de seus membros, o presidente iniciou os trabalhos fazendo ler a materia do expediente, que constou do seguinte:

1 — Regosijar-se com o advento da paz no Chaco. Falarão os oradores inscriptos; 2 — Expressar ao presidente da Republica, ao actual chanceller brasileiro, aos presidentes das republicas do continente, que promoveram a reunião de Buenos Aires, bem como aos seus representantes diplomaticos no Brasil, o seu regosijo pela paz; 3 — Designar uma commissão para cumprimentar o presidente da Republica e o chanceller Macedo Soares, bem como, por telegramma, felicitar os srs. José Americo de Almeida, Francisco Campos e Herbert Moses, pelos discursos pacifistas que proferiram na festa de recepção ao ministro Macedo Soares, por occasião de seu regresso á patria; 4 — Organizar o programma de uma festa para se desincumbir da ultima parte do programma de homenagens ao candidato do mundo ao Premio Nobel da Paz, de 1935, Afranio de Mello Franco, festa que será intitulada a "Festa da Paz", a se realizar no Theatro Municipal, com a representação da opera "O Guarany", cujo producto será distribuido entre os orphãos dos soldados que morreram em Leticia e no Chaco.

Em seguida, o presidente pronunciou um discurso veemente sobre "A paz na America", desenvolvendo sua these com grande elevação. Focalizou as personalidades brasileiras e das nações do continente, especialmente daquellas que promoveram a conferencia de Buenos Aires, de que resultou o advento da paz do Chaco. Muito applaudido, fez ler, pelo secretario, o teor das moções que constavam da ordem do dia. Terminada a leitura, procedeu-se á escolha dos membros do Conselho Deliberativo que deverão cumprimentar, em nome do comité, os srs. presidente da Republica e ministro das Relações Exteriores.

Foi posta em discussão, finalmente, a iniciativa do comité, constante de seu programma de homenagens ao grande pacificador de Leticia, Afranio de Mello Franco, pela qual se realizará, no Theatro Municipal, um espectaculo de gala, com a representação da opera "O Guarany", e cujos resultados serão divididos entre os orphãos dos soldados que lutaram em Leticia e no Chaco.

Unanimemente approvada a iniciativa, foi outorgada ao secretario, sr. Darcy Teixeira Monteiro, a incumbencia de promover os entendimentos necessarios á realização dessa grande manifestação de regosijo da America' pela paz que agora a illumina, com o fim philantropico de levar á orphandade um auxilio que, insignificante que seja, terá o valor da intenção e provocará outros de maior vulto.

O Movimento das Casas de Penhores

Estatistica fornecida pela Directoria Geral de Communicações e Transportes da Policia Civil do Districto Federal

Desde sua recente criação, que a "Directoria Geral de Communicações e Estatistica", da Policia Civil do Districto Federal, vem prestando relevantes serviços não só á propria policia, como orgão controlador que é de seus innumeros misteres como tambem ao commercio e ao publico em geral.

Tendo na sua direcção a figura intelligente do dr. Ismael Souto, a referida repartição policial dia a dia mais aprimora e desenvolve seus serviços, dando assim uma demonstração do seu valor e sua grande utilidade.

Ainda agora aquella directoria acaba de nos enviar a seguinte estatistica sobre o movimento das casas de penhores referente ao 1º trimestre do corrente anno:

"São 21 as casas de emprestimos sobre penhores, cujas operações foram sujeitas a regulamento especial, em virtude da lei n. 2.692, de 14 de novembro de 1860.

Nessa cifra não está incluido, pois, o Monte Soccorro, da Caixa Economica.

A estatistica referente ao 1º trimestre do anno presente, regista 83.946 operações dessa natureza, no valor total de réis 10.003:073$300, e para as quaes concorreram as "joias e objectos preciosos", com a elevada cifra de 63.974, avaliadas em ...... 8.871:436$300, seguindo-se a de 12.064, de penhores sobre "roupas", equivalente a 468:385$500; 1.720 sobre "instrumentos musicaes", no valor de 221:000$900; 1.060 sobre "machinas", no valor de 171:574$000; 353 sobre "objectos de arte", no valor de ...... 15:549$000; 145 sobre "moveis", no valor de 31:381$500, e, finalmente, 3.582 e 1.047 sobre outros objectos e penhores não especificados, respectivamente, nas importancias de 200:780$200 e 71:965$900.

A renovação de cautelas attingiu ao total de 9.283, equivalente a 1.560:435$300, para o qual concorreu o de joias e objectos preciosos, com 7.978, na importancia de 1.460:638$700.

Dos penhores realizados foram resgatados 59.666, isto é, cerca de 70 %, no valor total de .... 7.547:078$300.

Foram effectuadas no correr do trimestre 74 leilões, attingindo os seus lances á quantia total de 1.379:141$600.

Por envolverem factos criminosos appreendeu a Policia, objectos equivalentes a 29 penhores, na importancia de ...... 14:211$600.

Das firmas existentes, duas declararam o capital maximo realizado, de 500:000$000 e duas, o minimo de 20:000$000."

Dr. Oswaldo Barbosa
PROF. DE CLINICA MEDICA DA FACULDADE DE MEDICINA DO PARA'
Doenças do figado, estomago, pulmões e coração.
Installações completas de electricidade medica, raio X, alta frequencia, banhos hydro-electricos e de luz, raios ultra vermelhos e ultra violetas.
EXAMES DE LABORATORIO
CONSULTORIO 7 de Setembro, 135, 3.º-andar — 22-0598
RESIDENCIA — Rua Paulino Fernandes, 82 — Botafogo — 26-2231.

Secção Economica do DIARIO CARIOCA
Direcção, F. J. TEIXEIRA LEITE

Diario Economico

NOTA DO DIA:

POLITICA CAMBIAL

Os vespertinos de hontem já noticiaram largamente as medidas mandadas pôr em pratica pelo ministro da Fazenda no sentido de evitar a evasão das cambiaes. Tomada tardiamente embora, a iniciativa do sr. Souza Costa é digna de applausos porque representa em ultima analyse a defesa da economia nacional contra a acção nefasta dos especuladores e de empresas e bancos estrangeiros que vinham promovendo o aviltamento do mil réis.

Ha mais de quinze dias, já denunciámos nesta columna a actividade de duas firmas allemãs que vinham comprando todas as letras que appareciam no mercado para remetel-as para o Reichbank. O modo por que agiam aquellas duas empresas era de tal fórma escandaloso, tão ás escancaras que, estamos certos, o facto não teria passado desapercebido á propria Fiscalização Bancaria.

Temos a satisfação de verificar que se inicia o movimento no sentido do abandono da politica de ampla liberdade do mercado de cambio, cujos nefastos resultados estão á vista de todos.

Circumstancias diversas impedem, deante da conturbada situação economico-financeira do mundo, que tenhamos a pretensão de marchar num caminho não trilhado pelos outros paizes. Contingenciamento, restricções de toda sorte perduram e perdurarão na politica commercial emquanto não fôr encontrada uma formula que permitta o restabelecimento da prosperidade geral.

Commentando a recente decisão do C. Federal de Commercio Exterior sobre as exportações em moedas bloqueadas accentuamos que sendo a unica solução viavel no momento, era forçosamente transitoria, até que se fixassem bases definitivas para regular o intercambio teuto-brasileiro.

Precisamos nos convencer que se o Brasil tem um vivo interesse em fomentar suas exportações, de fórma a augmentar a prosperidade interna, não menor é o empenho da Allemanha em carriar para o Brasil a maior massa possivel de manufacturados para dar trabalho ás suas usinas e solver a crise de desemprego, sempre ameaçadora. Nós estamos em posição innegavelmente mais forte e devemos della nos aproveitar para obter o maximo de vantagens.

A nossa politica commercial, a expansão da exportação, a defesa da moeda nacional, o incremento do mercado interno, estão a exigir, mais do que o deficit orçamentario, estão a exigir a attenção do illustre titular da Fazenda.

BOLETIM DIARIO DE INFORMAÇÕES ECONOMICAS

Communicado do Escriptorio de Informações do Departamento Nacional da Industria e Commercio:

SYMPTOMA DE REACÇAO NA EXPORTAÇAO BRASILEIRA

A reacção economica que começou a se caracterizar no mercado brasileiro, durante o anno passado, continúa a ser observada quanto ao volume e peso, no anno civil em curso. Quasi todas as mercadorias sob esses aspectos, figuram na exportação do 1.º trimestre de 1935, com cifras augmentadas. Na classe animaes e seus productos, por exemplo, apresentam cifras maiores as seguintes mercadorias:

Export. 1.º trimestre	Toneladas 1934	Toneladas 1935	Mais em 1935
Banha	72	4.435	4.363
Carne em conserva	1.095	3.248	2.153
Carne congelada	11.750	13.104	1.354
Lã	1.095	2.401	1.306
Sebo	854	5.149	4.295

Na classe mineraes e seus productos, o manganez cuja exportação baixara no trimestre de 1934, a 2.300 toneladas, attingiu no do anno corrente, a cifra de 5.588 toneladas. Os diversos productos da classe que, no mesmo trimestre de 1934, apresentaram na exportação, o total de 1.335 toneladas, attingiram neste anno o total de 16.528 toneladas. Na classe vegetaes e seus productos, esses augmentos foram geraes, assim:

EXPORTAÇAO DO 1.º TRIMESTRE EM TONELADAS

	1934	1935	Mais em 1935
Algodão	15.963	38.756	22.793
Arroz	3.130	7.710	4.580
Assucar	11.612	15.463	3.851
Borracha	2.795	2.967	172
Cera de carnb.	2.585	3.008	423
Farelo	13.068	26.727	13.659
Far. mandioca	1.381	4.892	3.511
Bananas (cx.)	1.606.534	2.221.008	614.454
Laranjas (cx.)	2.854	4.496	1.642
Baga de mam.	7.639	12.460	4.821
Caroç de alg.	9.110	33.810	24.700
Cast. c/ casca	4.381	4.836	455
Côco babassú	0	1.152	1.152
Frutos p. oleo	33	634	601
Madeiras	26.438	48.431	22.007
Milho	0	23.875	23.875
Tortas	11.671	24.490	12.819

Verificaram-se porém, phenomenos dignos de nota: no quinquennio de 1931 a 1935, foi no 1.º trimestre deste anno que o café apresentou a sua maior cifra de exportação; o cacau vem diminuindo a sua exportação desde 1933, baixando de 30.713 toneladas em 1932 para 17.668, neste anno; o mate que no trimestre de 1934 accusara a cifra de 18.870 toneladas, baixou no trimestre deste anno a 16.801 toneladas; o fumo desceu de 5.600 toneladas no trimestre de 1934, para 5.329 no de 1935.

A IMMIGRAÇAO ESTRANGEIRA NO BRASIL

De accordo com dados estatisticos colhidos do Departamento Nacional do Povoamento, entram no Brasil, de 1884 a 1934, sob a designação de immigrantes, 4.142.913 pessoas, das ques 1.403.842 eram de nacionalidade italiana; 1.156.469, portuguezes; 578.543 hespanhoes; 164.387 japonezes; 158.031 allemães; 107.738 russos; e outros com menos de cem mil. Entraram tambem, nesse mesmo periodo, 18.385 argentinos; 7.988 uruguayos; 30.426 francezes; 20.000 inglezes; 10.000 norte-americanos; 36.000 polonezes; 38.410 rumenos; 22.640 yugoslavos; 20.000 syrios; 78. turcos.

A CULTURA DO ALGODÃO NO PARAGUAY

No anno passado, o Paraguay colheu 8.200 toneladas de fibra de algodão, emquanto que em 1933, conseguiu apenas 2.708 toneladas, conforme dados fornecidos pelo "Banco Agricola" do mesmo paiz. Sua exportação em 1934, attingiu o total de 7.952 toneladas, ficando no paiz para consumo 248 toneladas saldo da producção. A area cultivada em 1934 compreendia 25.000 hectares. No segundo semestre do anno passado augmentou de muito a area cultivada, elevando-se a area de .... 35.000 a 45.000 hectares. A colheita do algodoa paraguayo, assim augmentado, começou em fevereiro e espera-se uma safra de 11.000 toneladas de fibras.

O CAFE' EM EL SALVADOR

Em 1934, a Republica de El Salvador exportou 49.866 toneladas de café; sua producção fôra de 56.396 mil kilos o que suppõe para o consumo local e existencias exportaveis um total de 6.500 toneladas. A cultura de café em El Salvador estende-se pelos Departamentos de Sant'Anna, que produz 470.000 quintaes; La Libertad, 238.000; Ahuachapan, 150.000; Usulutan, 116.000 e S. Salvador, 77.000. Os paizes maiores importadores do café de El Salvador, foram, em 1934 a Allemanha com 14.588 toneladas; os Estados Unidos com 12.835; a Hollanda, com 4.825; a Noruega, 4.827; a Italia com 4.024; a França, com 2.650; a Suecia, com 2.525 e outros com menores quantidades.

PELOS ESTADOS

MANAOS, 19 (E. I.) — Boletim n. 22, da Associação Commercial do Amazonas: cotações, no armazem, borracha fina, 2$350; sernamby, 1$350; sernamby de caucho, 1$450; mercado com pequenos negocios. Castanha entrada, total 1.361 hectares; cotações na alvarenga, grauda, 65$; meuda, 46$; mercado com pequenos negocios. Ucuquirana, entrada 16.160 kilos; cotações, no armazem, 1$900; mercado sem movimento. Cacau, cotações, no armazem, $910; mercado sem movimento. Couros cotações no armazem, de caetetu, 13$; de queixada, 12$500; veado, 12$; mercado com pequenos negocios. Couros de phantasia, cotações no armazem, lontra 30$; onça, 6$; maracajá, 57$500; mercado sem movimento. Essencia de pau rosa, cotações no armazem, .. 30$; mercado seu movimento. Essencia de pau rosa, cotações no armazem, 30$; mercado sem movimento. Guaraná, cotações no armazem sementes, 3$500; bastões, 11$; mercado sem movimento. Cumaru', cotações no armazem, 8$; mercado sem movimento. Jarina, cotações no armazem, $350; mercado sem movimento. Oleo de copahyba, cotações no armazem, 3$; mercado sem movimento.

NATAL, 19 (E. I.) — Cotação do dia para os artigos da exportação: Algodão Seridó, .. 3$600 a 3$800; Sertão, 3$ a 3$300; Matta, ... 2$800 a 3$100; assucar crystal, 1$200; demerara, 1$; bruto, $700; borracha, 1$; caroço de algodão, $060; cera de carnahuba, olho, .. 6$500; palha, 5$; couros de bovino, espichados, 2$800; meio-sal, 2$; salgados, 1$900; salmourado, 1$200; paina, $900; pelles de caprinos, 6$500; lanigeros, 5$500; sementes de mamona, $300.

MACEIO', 19 (E. I.) — No dia 15 do corrente havia nos armazens e trapiches desta capital: assucar, granfina, 100 saccos; crystal, 13.587; demerara, 26.353; mascavo, 71.378 saccos; algodão, 211 fardos; mamona, 1.333 saccos; caroço de algodão, 22.756 saccos; couros, 210; pelles, 7.620; farelo de algodão, 284 saccos; oleo de caroço de algodão, 24 tambores. Cotações: algodão, 58$100; alcool, $500; aguardente, $300. Movimento commercial do dia 15: sahidas para o Norte, tecidos, 164 fardos; assucar, 968 saccos; aguardente, 10 decimos. Sahidas para o sul: côcos, 83 saccos; tecidos, 94 fardos; assucar, 10.600 saccos; alcool, 134 toneladas; alcool 200 caixas. Exportação de pelles: lanigeros 4 fardos; idem de caprinos, 14 fardos.

* * *

ESCOLA NACIONAL DE AGRONOMIA

Aviso aos candidatos ao Curso Pré-Agronomico

O corpo docente do Curso Pré-Agronomico communica aos interessados que este Curso abrirá as suas aulas a 1º de julho do corrente.

Para qualquer informação, dirijam-se ao sr. José Raposo Ratis na secretaria da Escola, das 13 ás 17 horas.

* * *

A TAXA DE 1,5 % SOBRE AS TARIFAS, DA E. F. MARICA'

Foi remettido ao Ministerio do Trabalho o aviso relativamente ao pedido da E. F. Maricá, ora occupada e administrada pelo governo federal, para cobrar a taxa de 1,5 % sobre as actuaes tarifas, como contribuição para a Caixa de Aposentadoria e Pensões, remette copia do documento em que se discriminam os "deficits" verificados naquella estrada em 1932 e 1933 e o "deficit" approximado em 1934, e solicita seja o mesmo encaminhado ao Conselho Nacional do Trabalho, afim de que o referido Conselho se sirva habilitar este Ministerio, a resolver o pedido, em virtude de não ter a interessada, durante dois annos successivos, auferido renda sufficiente para remunerar o seu capital com beneficios.

* * *

O MINISTRO DA AGRICULTURA E A EXPOSIÇAO DE PECUARIA DE PALERMO

A organização de uma caravana de criadores

O ministro da Agricultura, sr. Odilon Fraga, no proposito de beneficiar a industria pastoril nacional, está organizando uma grande e selecta caravana de criadores para ir á Argentina visitar a grande Exposição Pecuaria de Palermo, a realizar-se a 17 de agosto proximo em Buenos Aires.

Os componentes dessa caravana custearão cada um delles as despesas de viagem e de estadia e, na Argentina, sob a chefia do sr. Odilon Braga, estudarão todos os problemas ligados áquella industria.

Serão adquiridos tambem, por occasião dessa visita, varios reproductores puro sangue que, transportados para os nossos campos de criação, concorrerão para melhorar os nossos rebanhos.

* * *

Rasgando Novos Horizontes á Pecuaria Nacional

UMA VIAGEM DE ESTUDOS A' ARGENTINA, CHEFIADA PELO PROPRIO MINISTRO DA AGRICULTURA

A pecuaria brasileira deve sentir-se reconfortada com as ultimas demonstrações de interesse dispensado a este relevante ramo da economia nacional por parte dos poderes governamentaes.

O restabelecimento da importação de reproductores de puro sangue, em bôa hora determinado pelo ministro Odilon Braga, com inteiro apoio do presidente da Republica, constitue, por si, uma bella demonstração da importancia que tem a industria do gado, ao mesmo tempo que significa o seu alto valor reconhecido directamente pelo governo. As provas de interesse pela pecuaria são varias, nestes ultimos dez mezes, por parte do ministro da Agricultura que, entre muitos outros actos louvaveis, começou por se fazer representar, logo na primeira exposição realizada depois de sua posse, em Bagé, pelo sr. Landulpho Alves, director do Departamento Nacional da Producção Animal, o qual, em nome de s. ex., traçou em linhas geraes o novo programma a ser executado em beneficio da pecuaria e ao mesmo tempo, estimulando aos expositores, adquiriu varios dos animaes premiados.

Em seguida foram novas exposições no proprio Rio Grande do Sul; a de Fortaleza, no Ceará; a de S. Paulo, a de Uberaba e outras, nas quaes o ministro sempre se fez representar, tomando conhecimento da organização, proporções e resultados de todas ellas. Agora é a Quinta Exposição de Petropolis, inaugurada pelo proprio ministro, no dia 15 de junho e visitada demoradamente, pelo sr. Getulio Vargas, no dia immediato.

Proseguindo na execução de um plano preestabelecido pelo sr. Odilon Braga, o Ministerio da Agricultura está providenciando, para este anno, nova acquisição de reproductores estrangeiros e nacionaes de puro sangue; por outro lado tem fomentado a criação do registo genealogico, uma iniciativa util e que muito virá valorizar o gado de puro sangue ou o descendente de alta linhagem, assim como não tem descuidado da defesa sanitaria animal.

O que, entretanto, dentro deste programma verdadeiramente regenerador e de larga expansão economico vae trazer grandes resultados para a pecuaria é a proxima visita official do ministro Odilon Braga á Argentina, promettida pelo presidente Getulio Vargas por occasião de sua permanencia naquelle paiz.

Attendendo ao compromisso assumido pelo chefe da Nação e ao mesmo tempo satisfazendo aos seus desejos de visitar a famosa Exposição de Palermo, que se inaugurará, neste anno, a 17 de agosto proximo, o ministro da Agricultura deverá embarcar para Buenos Aires na segunda semana de agosto. S. ex. entretanto, não vae fazer uma viagem de recreio; deseja tirar desta excellente opportunidade, grandes resultados em beneficio da industria pastoril.

Para alcançar este patriotico objectivo estamos informados de que o ministro promove a organização de uma grande e selecta caravana de criadores, custeando cada um suas despesas, e que na Argentina, sob a sua propria chefia, estudará todos os problemas ligados á pecuaria. Desta excursão, que deixando de ser uma classica visita official, tem aspectos de uma viagem de estudos, devemos e podemos esperar, effectivamente, excellentes resultados. E o ministro da Agricultura, com esta feliz iniciativa, dá mais uma demonstração de sua larga visão dos problemas vitaes do paiz.

* * *

JUSTIFICANDO DESPESAS PARA A REPRESENTAÇAO DO BRASIL NA FEIRA DE MARSELHA

Em sua sessão de ante-hontem, o Tribunal de Contas, tomando conhecimento do processo de adeantamento feito ao primeiro official do Departamento Nacional de Industria e Commercio, dr. Waldemar de Torres Bandeira, para occorrer ás despesas com a representação do Brasil á Feira Internacional de Marselha, julgou legal a respectiva comprovação, e, como consequencia, considerou bôas e perfeitas as contas prestadas.

* * *

O PACTO DE PAGAMENTOS ANGLO-BRASILEIRO

Incompativel com os termos do accordo a interpellação do deputado Grattan

LONDRES, 20 (U. P.) — Respondendo, na camara dos communs, á interpellação formulada hontem pelo deputado Grattan Doyle, disse o sr. Neville Chamberlain, chanceller do Erario: "O artigo 2, do pacto de pagamentos anglo-brasileiro, estabelece taxativamente que o governo do Brasil criará um fundo em sterlinos, que porá á disposição dos credores commerciaes, cujas contas não foram até aqui saldadas em dinheiro. Assim sendo, a suggestão contida na interpelação é incompativel com os termos daquelle accordo."

* * *

ALARMADOS OS PORTADORES DE TITULOS

NOVA YORK, 20 (U. P.) — Os negociantes, alarmados com o novo programma de taxas do presidente Roosevelt offereceram grande quantidade de acções á abertura, hoje, da Bolsa. Em consequencia desse facto as acções principaes soffreram declinios de fracção a mais de um ponto. O Mercado de Titulos esteve irregular. O Mercado do Algodão apresentava declinios de mais de vinte e cinco centavos. As entregas para o mez de julho eram avaliadas em 11 dollares e quarenta e sete centavos o fardo.

* * *

MERCADO DE CAMBIO INTERNACIONAL

O algodão e o trigo na Bolsa de Nova York

PARIS, 20 — (U. P.) — O Banco de França reduziu a taxa de desconto de seis para cinco por cento.

NOVA YORK, 20 — (U. P.) — O trigo subiu fraccionalmente, durante a tarde, na Bolsa, e o algodão melhorou trinta centavos por fardo. O encerramento foi feito em baixa fraccionalmente irregular, com pouco movimento. A libra fechou a 4 dollares e 93,50 centavos e vendeu-se 1 milhão de acções.

NOVA YORK, 20 — (U. P.) — A' abertura, hoje, do mercado internacional de cambio a libra esterlina era vendida a 4,93.37.

LONDRES, 20 — (U. P.) — O ouro era hoje vendido a cento e quarenta e um schillings e um e meio dinheiros a onça, tendo sido realizadas transacções no valor total de trezentas e vinte e seis mil libras esterlinas.

LONDRES, 20 — (. P.) — A' abertura, hoje, do mercado internacional de cambio, o dollar era vendido a 4.93 e o franco francez a 74.56.2.

Moscoso Castro & C. Ltd.
CASA BANCARIA
DEPOSITOS, EMPRESTIMOS E DESCONTOS A'S MELHORES TAXAS
RUA DA ALFANDEGA, 51
TEL. 23-3937 — RIO DE JANEIRO

O commercio entre a França e os Estados Unidos

O PACTO DE RECIPROCIDADE — UMA REUNIÃO DE COMMERCIANTES AMERICANOS

WASHINGTON, 20 (U. P.) — Foram apresentados cerca de 150 relações, em connexão com as negociações para o pacto de reciprocidade commercial, entre a França e os Estados Unidos, tendo sido encerrado hontem o prazo para que os commerciantes norte-americanos, interessados no intercambio mercantil com a França, apresentassem relatorios sobre as desvantagens ou beneficios da reducção de tarifas alfandegarias entre as duas republicas.

Embora autorizado pelo congresso a operar reducção de 50% em qualquer das pautas alfandegarias, o executivo federal tem seguido a praxe de auscultar sempre a opinião dos homens de negocios interessados, antes de concluir qualquer accordo.

No proximo dia 24 terá logar a audiencia publica aos commerciantes interessados no tratado mercantil franco-americano, cabendo-lhes responder a perguntas dos funccionarios federaes, suggeridas pela leitura da centena e meia de relatorios, apresentada até hontem.

As relações da França com os Estados Unidos foram sempre boas, desde a guerra da Independencia da União, no seculo XVIII, e dahi melhoraram sempre até attingirem suprema cordialidade, durante a guerra mundial, mas em seguida á paz de Versalhes, surgiram divergencias nascidas da politica aduaneira de quotas de importação, adoptada pelo gabinete de Paris; de um systema de tributação que onera em dobro os productos norte-americanos, do rigor de dispositivos sanitarios, do não pagamento das dividas de guerra, e de differenças de criterio monetarios a proposito do padrão ouro.

O ambiente propicio ás negociações actuaes por um accordo de reciprocidade commercial, foi determinado, entre outras circumstancias, pelo facto da França ter reajustado a tributação em dobro sobre os productos norte-americanos, mostrando-se o gabinete de Paris disposto a negociar um pacto mercantil á base de nação mais favorecida, conforme o desejo do governo de Washington.

Semelhante modificação de attitude da França, teria sido em grande parte determinada pelo aggravamento da situação européa, derivado sobretudo do rearmamento allemão.

* * *

A Semana de Quarenta Horas de Trabalho

FOI APPROVADO O PROJECTO DA CONVENÇÃO GERAL INTERNACIONAL

GENEBRA, 20 (U. P.) — A Conferencia Internacional do Trabalho realizou hoje uma sessão plenaria, adoptando por 80 votos contra [illegible] projecto de Convenção Geral Internacional que adopta em principio a semana de quarenta horas de labor.

O projecto constitue a base da futura Convenção que estabelecerá definitivamente as quarentas horas de trabalho e que será applicada ás industrias particulares.

O Brasil votou a favor do plano de Convenção..

A Conferencia approvou por 75 votos contra 27 uma moção annexa ao projecto de Convenção declarando que o principio das quarenta horas de trabalho não deverá determinar a reducção semanal, mensal ou annual da renda dos operarios.

* * *

Os cheques emittidos contra as caixas economicas

OS DEPOSITOS DE MAIS DE DEZ CONTOS ESTÃO SUJEITOS A SELLOS

O ministro da Fazenda, respondendo a uma consulta se os cheques emittidos contra as Caixas Economicas, para depositos até 20:000$000, estão sujeitos ao pagamento do sello declarou que os cheques estão sujeitos á taxa de $100, havendo uma excepção, relativamente em virtude de contas correntes no limite de 10:000$ ou de depositos populares da mesma quantia.

Assim, se as Caixas Economicas, elevaram para 20:000$ o limite, com juros, de todos os seus depositos, é fóra de duvida que os cheques emittidos contra as alludidas Caixas, em virtude desses depositos incidirão no imposto, de vez que o limite de dez contos de réis é elemento imprescindivel ao gozo da isenção.

* * *

UMA CONFERENCIA SOBRE CAFE'S FINOS

BELLO HORIZONTE, 20 — O sr. Dirceu Duarte Braga, assistente technico do Serviço Technico do Café neste Estado, a convite da Sociedade Mineira de Agricultura e da Associação Commercial de Minas, fará, amanhã, 21, ás 19 1/2 horas, no salão desta ultima, uma conferencia sobre cafés finos.

CONRAD VEIDT

BENITA HUME — FRANK VOSPER — GERALD DU MAURIER

EM

O JUDEU SUSS

"JEW SUSS"

SEGUNDA-FEIRA NO GLORIA

INFORMAÇÕES FINANCEIRAS E COMMERCIAES

A PRAÇA

Não houve movimento, hontem, nos nossos principaes mercados, em vista de ser feriado bancario, apenas o Banco do Brasil, manteve a sua thesouraria aberta das 10 ás 11 1|2 horas, para attender o serviço de conbranças.

PREÇOS EM VIGOR

Por 44 kilos

Semolina, 40$000; Especial, 30$000; Boa Sorte, 33$000; Diamantina, 37$000; S. Leopoldo, 37$000.

FARELLO

Por 35 kilos

Farello, 6$ a 6$500; Farellinho 6$ a 6$500; Remoido, 9$000 a 9$500; Triguilho (60 kilos), 14$ a 14$500.

CEREAES

PREÇOS PARA LOTES

Minimo e maximo

arroz:	Por 60 kilos	
Agulha amarello	63$000	66$000
Agulha especial (brilhado)	66$000	70$000
Dito 1ª (brilhado)	58$000	60$000
Dito especial	58$000	60$000
Dito de 1ª	54$000	56$200
Dito de 2ª	44$000	46$000
Dito de 3ª	38$000	42$000
Japonez especial	46$000	48$000
Joponez de 1ª	42$000	44$000
Dito de 2ª	38$000	40$000
Dito de 3ª	30$000	33$000
Sanga	10$000	12$000
Alpiste:	Por kilo	
Nacional	$950	1$000
Bacalhão:	Por 58 kilos	
Especial	240$000	250$000
Superior	220$000	250$000
Escamado	170$000	175$000
Alhos:		
Estrangeiro	Não ha	
Alfafa, kilo	$380	$400
Amendoim:	Por 25 kilos	
Em casca	19$000	22$000
Banha:	Por caixa	
De P. Alegre	164$000	176$000
Da Laguna	164$000	165$000
De Itajahy	168$000	170$000
Batatas:	Por kilo	
Do Interior	$600	$800
Do Sul	Não ha	
Cebolas:	Por caixa	
Nacional	40$000	46$000
Ervilha, kilo	2$800	3$000
Farinha:	Por 50 kilos	
De mandioca especial	17$500	18$000
Fina	16$000	16$500
Entre-fina	12$500	13$000
Grossa	11$000	11$500
Feijão:	Por 60 kilos	
Preto especial	26$000	28$000
Dito bom	18$000	20$000
Branco	21$000	30$000
Manteiga	50$000	52$000
Enxofre	35$000	36$000
Mulatinho	33$000	36$000
Fradinho nacional	34$000	36$000
Grão de bico, kilo	2$400	2$600
Lentilhas, 60 kilos	40$000	42$000
Linguas:	Uma	
Defumada	2$200	3$500
Lombo:	Por kilo	
De porco, salgado (Mineiro)	1$700	1$800
Dito do Sul	1$300	1$400
Erva:		
Matte, kilo	$600	$700
Manteiga:	Kilo	
Do Interior	4$800	5$000
Do Sul	Não ha	
Milho:	Por 60 kilos	
Cattete, Vermelho	14$500	15$000
Amarello	13$500	14$000
Mesclado	12$500	13$000
Polvilho:	Kilo	
Do Norte	$500	$600
Do Sul	$400	$450
Toucinho:	Kilo	
Mineiro	1$900	2$000
Paulista	2$400	2$500
Xarque:	Kilo	
Puras mantas:		
Nacional	1$900	2$000
Do Sul	1$500	1$800
Fubá:	Por 20 kilos	
Mimoso	11$500	12$000
Extra-fino	19$500	21$500

Movimento de Vapores

VAPORES ESPERADOS

DA EUROPA

Marselha e esc., "Mendoza"	23
Havre e esc., "Aurigny"	24
Londres e esc., "High Princess"	24
Londres e esc., "Africa Star"	24
Hamburgo e esc., "Gen. Osorio"	27

ESTADOS UNIDOS

Nova York e esc., "Pan America"	21
Idem, e esc., "Ayuroca"	21
Baltimore e esc., "Culherson"	22
Philadelphia e esc., "Collingworth"	23
N. Orleans e esc., "Delsud"	26

DO RIO DA PRATA

Rio da Prata, "H. Grange"	24
Idem, "La Rosarina"	25
Idem, "Asturias"	25
Idem, "Oriente"	26

DE CABOTAGEM

Belém e esc., "C. Salles"	21
P. Alegre e esc., "Cte. Capella"	21
Penedo e esc., "Miranda"	22
Por Alegre e esc., "Corcovado"	22
Idem, "Itagiba"	23
Manáos e esc., "Poconé"	24
Cabedello e esc., "Araraquara"	24
P. Alegre e esc., "Campinas"	25

VAPORES A SAIR

PARA A EUROPA

Amsterdam e esc., "Waterland"	22
Londres e esc., "H. Grange"	24
Liverpool e esc., "La Rosarina"	25
Londres e esc., "Rodney Star"	25
Southampton e esc., "Asturias"	25
Finlandia e esc., "Oriente"	26

PARA OS ESTADOS UNIDOS

N. Orleans e esc., "Afel"	22
Baltimore e esc., "Algic"	27
N. York e esc., "Eastern Prince"	27
Philadelphia e esc., "West Selene"	27

PARA O RIO DA PRATA

Idem, "Pan America"	21
Idem, "Mendoza"	23
Idem, "Aurigny"	24
Idem, "H. Princess"	24
Idem, "Afric Star"	24
Idem, "Delsud"	25
Idem, "Gen. Osorio"	27
Idem, "Massilia"	27

POR CABOTAGEM

Cabedello e esc., "Itaberá"	21
Porto Alegre, e esc., "Itaimbé"	21
Belém e esc., "Cte. Castilhos"	21
Victoria e esc. "Alice"	21
Recife e esc., "Tieté"	22
P. Alegre e esc., "Itapuca"	22
Belém e esc., "Almte. Jaceguay"	23
Belém e esc., "Itahité"	23

AIR FRANCE

CORREIO AEREO

BRASIL - EUROPA EM 2 DIAS

Pelo CENTAURO

Fechamento da mala

SABBADO, 22

ás 18 hs. na Agencia da Cia. ás 22 hs. no Correio Geral

Registados: — nos Correios até 18 horas

Avenida Rio Branco, 62 — 23-0010

MARITIMAS

VARIAS NOTICIAS

O sr. Guido Bezzi determinou que ficasse addido á secção do trafego do Lloyd Brasileiro o sr. Alberto Salles, ex-agente da empresa em Angra dos Reis.

— Vindo de Belém e escalas, é esperado hoje o paquete "Campos Salles", que traz a seu bordo, em viagem de recreio, o agente do Lloyd em São Luiz do Maranhão.

— A thesouraria do Lloyd pagará, hoje, as consignações dos vapores "Iguassú" e "Jaboatão".

— São esperados, hoje, procedentes dos portos do Sul, os navios "Commandante Capella" "Almirante Jaceguay" e "Camamú".

— Candidatou-se a delegado-eleitor, pelo Syndicato dos Commissario da Marinha Mercante, para concorrer ás proximas eleições de vereadores classistas, o sr. Alfredo Pereira Rego.

Doenças do coração e dos Vasos

DIAGNOSTICO ELECTRO-CARDIOGRAPHICO.

Dr. Olyntho de Castro

ASSISTENTE DE CLINICA MEDICA DA UNIVERSIDADE.

Diplomado pela Clinica do Prof. Vacquez, de Paris. Consultorio - 7 Setembro, 94 4.º andar — segundas, quartas e sextas, ás 3 horas. Phone: 22-4965. Residencia: — 486, Laranjeiras — 25-3822.

Molestias dos Pulmões

(BRONCHITE, ASTHMA, ETC.)

Dr. Friedmann, rua Alvaro Alvim nº 24 (Cinelandia) de 1 ás 4.

Pela Cruzada Nacional de Educação

O INICIO DA CAMPANHA FINANCEIRA DE 1935 — A REUNIÃO DO AUTOMOVEL CLUB DO BRASIL

Um aspecto do jantar realizado no Automovel Club do Brasil, abrindo a campanha financeira da Cruzada Nacional de Educação

Como nos annos anteriores, a Cruzada Nacional de Educação realiza, neste momento, a sua terceira campanha financeira, com o fim de angariar donativos para a manutenção das escolas que já installou e criar outras.

A primeira reunião realizou-se ha dias, no salão nobre do Automovel Club do Brasil, á qual compareceram grande numero de pessoas de destaque dos nossos meios sociaes, commerciaes e intellectuaes.

A' mesa central sentaram-se os srs. commandante Amaral Peixoto, representante do presidente da Republica; representantes dos ministros da Educação e da Viação, conde Pereira Carneiro, presidente da Commissão Executiva da C. N. E., deputado Edgard Teixeira Leite, professor Raul Leitão da Cunha, reitor da Universidade, coronel Mendonça Lima, director da E. F. Central do Brasil, professor Pontes de Miranda, sr. Pires do Rio, commandante Attila Soares, da Camara Municipal. Nos demais logares, um grande numero de senhoras, senhorinhas, cavalheiros e representantes da imprensa.

Abrindo os trabalhos, o conde Pereira Carneiro congratula-se com todos os presentes e, sendo a finalidade da Cruzada Nacional de Educação, como o seu proprio nome indica, educar por qualquer meio, disserta sobre o momento sul-americano e pelo feliz desfecho do conflicto do Chaco e sobre a paz estabelecida entre as duas nações irmãs que se guerreavam.

A seguir dá a palavra ao sr. Gustavo Armbrust, que pronunciou o seguinte discurso:

"A Cruzada Nacional de Educação está se batendo por um ideal muito elevado e patriotico. A extincção do analphatismo, o inimigo do nosso progresso e do nosso bom nome perante os povos cultos. Fonte directa e indirecta de muitos dos nossos males.

O que ella fez em dois annos de actividade, é pouco, é quasi nada. Apenas cincoenta escolas no Districto Federal e outras tantas em diversos Estados, desde Santa Catharina até o Amazonas.

Mas é o começo do incendio que, a pouco e pouco, se alastra por todos os recantos do paiz, levando a luz da instrucção aos nossos infelizes patricios, que vegetam á sombra da ignorancia. E' o começo de um movimento que já está agitando a Nação e que só cessará quando tivermos apagado a mancha deprimente do analphabetismo.

Hoje damos inicio á terceira campanha financeira, destinada a levantar os fundos de que carecemos para fazer face ás despesas com o professorado das nossas escolas.

Em 1933 e 1934 fizemo identico movimento, com resultado superior á nossa expectativa. Confiamos plenamente no exito da campanha deste anno.

Eu sinto que estamos na alvorada de um dia glorioso, mais glorioso do que o 13 de maio de 88. E' o dia da redempção espiritual dos escravos da ignorancia, neste soberbo e invejavel pedaço da America, nesta boa terra brasileira.

Está em nossas mãos apressar a chegada desse dia. Basta que tomemos como dirigidas a nós, as palavras memoraveis do heróe da epopéa do Riachuelo: "O Brasil espera que cada um cumpra o seu dever". E o nosso dever é não quedar indifferentes e sim agir, trabalhar, fazer alguma coisa, por menos que seja, diligentemente, conscientemente, com amor e enthusiasmo.

A tarefa em que estamos empenhados é ardua e espinhosa porém, mercê de Deus, não estamos sós. Já se começa a olhar com attenção e interesse para a obra que estamos realizando. A onda de sympathia que nos cerca, avoluma-se cada vez mais. O numero de combatentes cresce paulatinamente. E o espectaculo que contemplamos nesta hora é deveras confortador.

Vemos aqui o representante do eminente chefe da Nação, credor das nossas mais expressivas homenagens, pois s. ex., além de reconhecer officialmente a Cruzada quando ella apenas ensaiava os primeiros passos, confia nos nossos propositos e nos honra com o seu valiosissimo apoio, o que nos sensibilisa profundamente. Vemos aqui o representante do sr. ministro da Educação e representantes das altas autoridades. Vemos aqui a Marinha, o Exercito, a Policia Militar, o Corpo de Bombeiros, numa demonstração tão cordial de solidariedade, que muito nis desvanece. A mulher patricia, sublime na alegria, no enthusiasmo e no devotamento com que abraça as causas nobres. A imprensa, o telegrapho, o radio, a levar o nosso appello a todo o Brasil, a abrir caminho, a preparar o terreno, a organizar batalhões. Vemos aqui o professorado superior, secundario e primario, a juventude e a infancia escolar, nossa esperança maxima.

Em summa: vemos aqui o Brasil, preoccupado com o seu futuro e desejoso de impor-se cada vez mais á consideração do mundo civilizado, pelo brilho da cultura de seus filhos.

Apoiada nas forças vivas da Nação, a Cruzada Nacional de Educação sente-se forte para enfrentar o inimigo e proseguir com coragem e denodo, na certeza de que um dia a victoria coroará os seus esforços.

Então, o Brasil assombrará o mundo com a sua força, o seu prestigio, o seu progresso e a sua riqueza.

E' este o anseio, o sonho, o desejo, o ideal da Cruzada Nacional de Educação.

Deante desta perspectiva gloriosa, a minha alma exulta e exclama: Viva o Brasil!"

Dada a palavra ao sr. Rodrigo Octavio Filho, em brilhante allocução s. s. saudou os presentes e concitou-os a congregarem-se em torno da Cruzada Nacional de Educação, que, apesar de todas as difficuldades, vem conseguindo os melhores resultados.

Falaram ainda os srs. Porto da Silveira, commandante Attila Soares, Luiz de Britto, Phocion Serpa, Sá Pinho e o menino Luiz da Costa Velho, o voluntario n. 1 da Cruzada, que está trabalhando pela alphabetização e trouxe a sua contribuição material. A professora Maria Mercedes Teixeira falou sobre a educação infantil e pela maneira pratica de se educar as nossas crianças nos ideaes da paz e da harmonia universal.

A seguir, o sr. Sobral Pinto deu rapidas explicações sobre a maneira e forma da campanha deste anno e todos os componentes dos grupos muniram-se do material necessario para o inicio das actividades.

Hoje, ás 17 horas, haverá a segunda reunião, no salão do Automovel Club, para a qual são convidados todos os componentes dos grupos.

O auto-transporte foi de encontro ao bonde

O auto-transporte 1.020, dirigido pelo motorista Antonio Murse, residente á rua Sacadura Cabral n. 291, vinha em regular velocidade, pela praça Christiano Ottoni, quando, ao procurar entrar na praça da Republica foi de encontro ao bonde n. 391, linha "Estrella", guiado pelo fiscal Francisco Ferreira Nunes.

Do choque, resultou serias avarias do caminhão, não tendo havido, felizmente, victima a lamentar.

As autoridades do 10º districto tomaram conhecinento do facto.

A Procissão de "Corpus-Christi"

SERA' REALIZADA DOMINGO COM TODA SOLENNIDADE

As instrucções do Vigario Geral

Realiza-se no proximo domingo a grande procissão de "Corpus-Christi", que será revestida da maior solennidade. O sr. vigario geral, monsenhor Rosalvo Costa Rego, baixou hontem as seguintes instrucções:

"1º — A procissão percorrerá as ruas 1º de Março, Visconde de Inhaúma, avenida Rio Branco, ruas 7 de Setembro e praça 15 de Novembro, pelo lado do Departamento dos Correios e Telegraphos (prolongamento da rua D. Manoel), até encontrar a cathedral.

2º — Formarão:

a) Em primeiro logar — na rua Visconde de Inhaúma até 1º de Março — Confederação dos Escoteiros Catholicos e outros grupos de escoteiros, sob a direcção de seus respectivos instructores. Os collegios e diversas associações religiosas e mais sodalicios aqui não especialmente designados, sob a direcção dos directores;

b) Em segundo logar, as associações e pias Uniões das Filhas de Maria, sob a direcção do revmo. sr. padre dr. Valentim Marques de Mattos, na rua 1º de Março, no trecho comprehendido entre a rua Visconde de Inhaúma e o edificio do Banco do Brasil;

c) Congregações marianas, sob a direcção do revmo. sr. padre Euclydes Carneiro, em frente ao edificio do Banco do Brasil;

d) A Confraria de Nossa Senhora do Rosario, sob a direcção do revmo. sr. padre Paulo Trabulei, na rua 1º de Março — em frente ao edificio do Banco do Brasil;

e) O Apostolado da Oração, Guarda de Honra do Sagrado Coração de Jesus e Confraria do Coração Eucharistico, sob a direcção do revmo. sr. padre Mario Pereira da Silva, na rua 1º de Março, em frente ao edificio do Correio Geral;

f) Ligas de homens, sob a direcção dos revmos. srs. padre João Baptista Smitz e padres directores, na rua 1º de Março, no trecho comprehendido entre as egrejas da Cruz dos Militares e Nossa Senhora do Carmo;

g) Irmandades (cujo orago não seja o SS. Sacramento), guardando a ordem de suas respecitvas precedencias, na praça 15 de Novembro, frente voltada para a cathedral, sob a direcção do padre dr. José Joaquim Lucas;

h) Irmandades do SS. Sacramento, guardando a ordem de suas respectivas precedencias, na praça 15 de Novembro, frente voltada para a cathedral, sob a direcção do padre Leonardo Marcello.

Nota — As menos antigas proximas á rua 1º de Março; as mais antigas, no fundo da praça (lado do mar).

i) Ordens terceiras, na ordem de suas precedencias, sob a direcção do padre dr. Matheus Roccati, na praça 15 de Novembro, lado dos Telegraphos, face voltada para o mar;

j) Clero regular e secular, no interior da cathedral, sob a direcção do padre Jorge da Silva Porto.

3º — As associações, confrarias, irmandades e ordens terceiras que tiverem tomado parte na procissão, poderão dissolver-se quando, de volta, tiverem passado pela frente da cathedral, devendo escoar-se pela rua 1º de Março em direcção á rua Visconde de Inhaúma.

4º — A procissão terminará com a benção do Santissimo Sacramento, dada á porta da cathedral por s. ex. revma.

5º — A entrada na cathedral, antes e depois da procissão, será exclusivamente reservada aos revmos. sacerdotes do clero secular e regular.

6º — Toda e qualquer duvida ou esclarecimento será resolvido pelo conego Clodoveu Cayses Pinto.

7º — Finalmente, ao povo e a todas as pessoas que assistirem á passagem da procissão, fica o encargo de formarem alas, deixando inteiramente livre o caminho por onde terá de desfilar e observando á sua passagem o mais religioso respeito."

CONGREGAÇÃO CIVICA DOS CATHOLICOS DO BRASIL

A festa de São João

A Congregação Civica dos Catholicos do Brasil, pertencente á Federação Republicana do Brasil, realizará em sua séde á rua Maia Lacerda, 56, no proximo dia 24, uma festividade em louvor a São João.

Pela manhã o Grupo Escolar mantido pela Congregação, irá assistir missa na matriz de São Joaquim e á noite realizará na séde acima uma festa dividida em duas partes: a primeira constará de cantos sacros deante do altar da Immaculada Nossa Senhora da Conceição, e a segunda além de uma conferencia feita pelo professor Albuquerque Gondim, haverá um acampamento pelo grupo de escoteiros e cantos civicos. Terminando a solennidade com um acto variado por alumnos de sua escola.

QUER GANHAR SEMPRE NA LOTERIA?

A ASTROLOGIA offerece-lhe hoje a RIQUEZA. Aproveite-a sem demora e conseguirá FORTUNA e FELICIDADE. Orientando-me pela data de nascimento de cada pessoa, descobrirei o modo seguro que com minha experiencia todos podem ganhar na loteria sem perder um só vez. Mande seu endereço e 600 réis em sellos, para enviar-lhe GRATIS "O SEGREDO DA FORTUNA" - Milhares de attestados provam as minhas palavras. — Meu endereço: Prof. PAKCHANG TONG. Gral. Mitre 2241 - Rosario (S. Fé) - (Rep. Argentina)

UMA HOMENAGEM AO BRASIL

Dentro de poucos dias deverá chegar ao nosso porto, em sua viagem inaugural, o navio tanque "Brasil", da The Texas Company e destinado ao transporte de productos de petroleo a granel.

As photographias acima representam a ceremonia do lançamento do "Brasil" em Nakskov, Dinamarca, no dia 26 de fevereiro, e um grupo feito durante aquelle acto, onde se vêm além dos representantes da The Texas Company e dos armadores, o dr. Olyntho de Oliveira, secretario da Legação do Brasil em Copenhague e exma. sra. e outras pessoas gradas.

O nome dado ao novo navio representa uma homenagem que The Texas Company presta ao nosso paiz.

NA CENTRAL DO BRASIL

NÃO FOI ACEITA A DEMISSÃO DO CHEFE DO GABINETE DA DIRECTORIA

No pedido de demissão da chefia do gabinete da directoria da Estrada de Ferro Central do Brasil, apresentado pelo dr. Vicente Tramonte Garcia, o director da mesma Estrada exarou o seguinte despacho:

"Recuso conceder a demissão pedida pelo dr. Vicente Garcia, de chefe do gabinete da directoria, porque tem sido e continua a ser um honesto, esforçado e leal collaborador de minha administração. Já fiz ver ao presidente do Syndicato e aos presidentes de suas sucursaes a sem razão e a injustiça de suas accusações contra o dr. Vicente Garcia e o sr. Rubens Pacheco que continuam a merecer a minha inteira confiança. Publique-se. Em 19-6-35. (a.) Mendonça Lima.

— Reuniu-se a Commissão de Promoções da Central do Brasil, no gabinete do director da referida Estrada, afim de julgar, as propostas apresentadas pelas divisões.

Essa Commissão é formada de todos os chefes de divisões da Central.

— O engenheiro Erico Delamare S. Paulo, chefe da 2ª divisão da Central do Brasil, afim de melhorar o serviço de protocollo da referida divisão resolveu unificar aquelle expediente, afim de economizar pessoal. Essa organização foi iniciada hontem, com aproveitamento de varios empregados, passarão a servir em outros departamentos da respectiva secção.

— O coronel Mendonça Lima, director da Central do Brasil, designou a seguinte commissão, para servir na banca examinadora dos futuros praticantes de agentes: presidente engenheiro José Severiano Tavares; examinadores, escripturarios, Miguel Magalhães Tavares de Oliveira, Renato de Souza Miranda e o agente José Julio Carvalho e Silva.

— Estão inscriptos, afim de serem aproveitados opportunamente, nos serviços da Central do Brasil, os seguintes cidadãos: Adolpho Nobre da Silva e Francisco Iattario.

Doenças ano-rectaes

Dr. Lauro Borges

Tratamento das hemorrhoidas sem operações e sem dor

RODRIGO SILVA, 14 - 3.º

22-1250

VIDA MUNDANA

ANNIVERSARIOS

Passou hontem o anniversario natalicio do joven Decio Sylla Martins Guimarães, filho do sr. J. B. Martins Guimarães, director do DIARIO CARIOCA. O joven Decio, que é alumno applicado e laureado do Collegio Vera Cruz, foi hontem muito cumprimentado pelo largo circulo de relações do seu illustre pae, que offereceu em sua residencia um chá aos amiguinhos do anniversariante.

Fazem annos hoje:
As senhoras Izabel do Rego Macedo e Edméa Duarte Diniz Chaves; as senhorinhas Marina da Cunha, Carmen Garcez Ribeiro; o dr. Annibal Toledo; o dr. Luiz Felippe Gonzaga; o commandante Mario Sampaio; a formosa Totinha, filha do fallecido dr. Antonio Ferreira Leite; o dr. Arthur Imbassahy; o dr. Herculano Nina Parga.

Fizeram annos hontem:
As senhorinhas — Marmara Valle, filha do sr. Lourenço Valle, capitalista; Hilda Rios, filha da sra. viuva Rodrigues Rios; Silveria, filha da sra. Cardilla Miranda; Nair Durão Barbosa, filha do sr. Arthur Barbosa e Marina, filha do sr. João Gomes.

As senhoras — Maria José Pires Argollo, viuva do marechal Francisco de Paula Argollo; Sarah Rodrigues Machado, esposa do sr. José R. Machado e Judith de Castro Menezes, esposa do dr. Manoel de Castro Menezes.

Os senhores — dr. Anisio Silveira; dr. José Segreto, coproprietario da Empresa Paschoal Segreto; dr. Alvaro T. Dias; dr. Amadeu T. Dias; dr. Amadeu Saquentinil; contra-almirante Dario Paes Leme de Castro; João Daudt, chimico e industrial; commandante Nelson Noronha Machado; dr. Antonio de Arruda Vallim e o menino Albertino, filho do casal Alberto de Rezende.

— Transcorreu hontem o anniversario natalicio do capitão dr. J. Carlos de Miranda, chefe do Serviço Bacteriologico da Policia Militar.

O conceituado clinico militar foi, por este motivo, alvo de innumeras felicitações.

— Fez annos hontem o interessante Lecy, filho do sr. Americo Xavier Martins, funccionario da E. F. C. do Brasil.

— Fez annos no dia 19 a galante menina Luiza, filha do sr. Americo Xavier Martins, funccionario da Central do Brasil.

— Transcorreu no dia 16 do corrente, o anniversario natalicio do sr. Manoel Luiz Pereira, funccionario aposentado da Policia Civil do Districto Federal, em cuja repartição só deixou amigos. Espirito intelligente e coração bondoso, o anniversariante desfruta merecidamente grande conceito e estima em nosso meio social. Por isso, o "velho Manoel", como é tratado na intimidade, não chegou para os abraços e cumprimentos que as innumeras pessoas de suas relações lhe foram levar em sua luxuosa vivenda, á rua Carolina Machado n. 530, onde lhes offereceu lauto banquete.

— Transcorreu hontem o anniversario natalicio do sr. Fernando Mangya, do alto commercio desta capital.

— Transcorre hoje o anniversario natalicio do sr. Leopoldo Schottek, veterano da grande guerra.

O illustre anniversariante, por este motivo deverá ser muito felicitado.

— Faz annos hoje o brilhante escriptor João Barbosa, figura de grande relevo em nossos meios literarios e jornalisticos, onde militou muitos annos, e autor do livro "S. exa.", que alcançou ruidoso successo e que por esse motivo auspicioso irá receber em sua residencia, á rua Pedro Reis, 26, as provas mais inequivocas de apreço e admiração.

— Faz annos hoje o sr. Augusto Freire da Silva, digno funccionario do Salão de Imprensa, onde o anniversariante goza de geral estima. Por esse motivo receberá em seu palacete, á rua da America numero 41, as pessoas de suas relações.

CASAMENTOS

Realiza-se amanhã, o enlace matrimonial do sr. Odroado de Arruda Camara, funccionario da Companhia Nacional de Navegção Costeira, com a senhorinha Luzia Silva Raphael, filha do sr. Manoel Silva Raphael, funccionario da Contadoria da Leopoldina Railway, sendo o acto civil ás 12 horas, na 2ª Pretoria Civel, á rua dos Invallidos, servindo de paranymphos, pelo noivo, o sr. Manoel Santos e senhora e por parte da noiva os srs. Antonio Bretas Carmo e João Lafont e respectivas esposas, e a solennidade religiosa na matriz de S. Francisco Xavier, ás 17 horas, servindo de padrinhos, por parte do noivo, o sr. Salustio Villas Boas e senhora e por parte da noiva o sr. Ary Pinheiro e sua esposa, d. Alayr Pinheiro.

— Realizar-se-á amanhã, na egreja de N. S. de Lourdes, o casamento da senhorinha Maria Arlette Coutinho, filha do sr. Oromar Coutinho e d. Maria de Carvalho Coutinho, com o sr. Oswaldo Daumas Tavares, servindo como padrinhos, por parte da noiva, o sr. João Lucio Marins e d. Mathilde Guimarães Marins e por parte da noivo, os paes da noiva.

O acto religioso realizar-se-á ás 17 horas. Os noivos receberão cumprimentos na egreja.

— Realiza-se amanhã o casamento do sr. Waldomiro Ferreira com a senhorinha Marilda Barros da Silva.

NASCIMENTOS

Roberto — Encontra-se em festas o lar do nosso prezado companheiro dr. Antonio Bento de Araujo Lima e de sua digna esposa, sra. Lucy de Araujo Lima, pelo nascimento do menino Roberto, primogenito do casal.

A's numerosas felicitações que têm recebido o nosso collega de redacção e sua exma. esposa, o DIARIO CARIOCA se associa, jubilosamente.

PROCLAMAS

Pretendem casar-se na 5ª Pretoria as seguintes pessoas: Raymundo Rosa com Eloiza Martinez; Justiniano Teixeira Bastos com Marina Chaves Fernandes; Alvaro José Lopes com Luiza da Silva; Roberto Leite Pacheco com Margarida Dias dos Grozios; José Amoroso Anastacio com Nicia Reis Torres; Geraldo de Aquino com Ilda Mesquita; Adalberto de Souza Vianna com Nicia Gomez Romero; Mario Limpi com Emilia Mendes da Costa; José Corrêa com Elvira Cardoso Bastos; Capitulino Lazaro Amorim com Pepa Alexandre Cardoso; Anisio Oscar da Motta com Rosalina Candido Mendes de Almeida; José Francisco de Azevedo com Maria Lucia de Almeida Cascão; Victor Coppola com Helyethe Franco; Alfredo Lobo da Silva com Aurelia Baptista; Alcides Alves com Aracy Silveira; Jayme de Saint-Brisson Serzedello Corrêa com Luiza Velasco Portilho; Pietro Cosentino com Annunziada Cosentino; Manoel Henrique Soares da Rocha com Maria de Lourdes Bayer.

HOMENAGENS

"Cultura de
— Continuam animadissimas as reuniões realizadas no Syndicato Medico Brasileiro, para as homenagens tributadas ás professoras Maria Mercedes Mendes Teixeira e Eulina Nazareth.

Hontem, uma commissão do magisterio primario esteve no gabinete do dr. Anisio Teixeira, director geral do Departamento de Educação, que approvou a iniciativa do professorado, achando de grande importancia a realização desta homenagem, pois o momento é opportuno.

Declara s. ex. que irá pessoalmente, pedindo que fique marcado um dia de accordo com os afazeres, pois está occupadissimo com o Congresso de Educação.

O dia da homenagem será marcado em breve, num dos nossos theatros, possivelmente no Instituto Nacional de Musica. O embaixador chileno recebeu a mesma commissão, accumulando-a de attenções e delicadezas.

Farão parte das homenagens todo o corpo diplomatico acreditado no Brasil, o magisterio primario e altas autoridades do governo.

Está marcada para hoje outra reunião no Syndicato Medico Brasileiro, ás 16 horas, para discussão e approvação do programma a ser realizado.

A ALEGRIA E' UM INDICIO DE BOA SAUDE E O LEITE SEU FACTOR PODEROSO

NOIVADOS

Contratou casamento com a senhorinha Nair Rodrigues Pedra, filha do senhor José Rodrigues Pedra, alto funccionario municipal e d. Maria Connenides Pedra, o sr. José Ferreira da Costa, pharmaceutico conceituado em nossa praça.

VIAJANTES

Coronel João Leite Filho — Pelo vapor "Itaité", chega hoje do Estado do Rio Grande do Sul o sr. coronel João Leite Filho, cessionario da Loteria Federal.

Adhemar Gonzaga — Está de viagem para a Norte America, aonde o levam os interesses do Cinema Brasileiro, Adhemar Gonzaga, o esforçado director da Cinedia e de "Cinearte". O estimado batalhador pró Cinema Brasileiro, que é o activo secretario da Associação Cinematographica de Productores Brasileiros, segue amanhã no avião de carreira da Panair.

— Deve chegar hoje ao Rio, procedente de Buenos Aires, o deputado medico argentino professor Augusto Bunge, que vae tomar parte no Congresso Medico, em Londres, como representante da Republica Argentina.

A sua estada entre nós será curta, mas mesmo assim o acatado tisiologo argentino fará uma conferencia, amanhã, na Associação Brasileira de Imprensa, ás 20 horas, sob o patrocinio daquella instituição, dissertando sobre o thema de que é grande mestre.

FESTAS

Fluminense F. C. — Conforme está annunciado, o Fluminense F. C. vae offerecer uma bella festa aos seus distinctos associados, na vespera de São João, dia 23 do corrente, a qual será iniciada com a grandiosa "Corrida da Fogueira", que começará ás 19.30 horas.

A festa de S. João alcança sempre exito extraordinario no tricolor, e, a julgar pelos preparativos em que se vem esmerando o Departamento Social, pode-se prevêr que será uma festa brilhantissima, com innumeras attracções e novidades, que, certamente, vão dar esplendido realce á tradicional festa promovida pelo tricolor, que terá inicio no estadio do Fluminense, o qual apresentará um aspecto deslumbrante.

Tijuca Tennis Club — Amanhã, ás 21 horas, será effectuado, com singular imponencia, um festival de dansas classicas com o concurso das mais distinctas alumnas dos professores Vera Grabinska e Pierre Michailowsky.

No domingo, dia 23, ás 15 horas, será realizada uma festa infantil com exhibição de interessantes films e dansas.

A noite, das 20 ás 3 horas, o Tijuca Tennis Club promoverá, com raro brilho, a grande festa de S. João com varios attractivos, sendo de justiça salientar o interessante concurso de balões e o grandioso programma de fogos de artificios.

Club de São Christovão — A festa Joanina que a directoria do Club de S. Christovão fará realizar no dia 23 do corrente será, sem duvida, a nota de destaque social do corrente mez.

As dansas terão o concurso da excellente orchestra Esperia, do maestro Nolasco, sendo o traje de preferencia caipira.

Os convites, em numero limitado poderão ser encontrados no Club com o sr. 1º secretario, diariamente, das 21 ás 23 horas.

America F. Club — Os salões do America F. C. estão sendo preparados para uma grande festa, amanhã, em homenagem aos srs. embaixadores argentino e uruguayo, como expressão social do agrado que causou em nosso meio a acolhida gentil dispensada aos brasileiros por occasião da visita do presidente da Republica ás Republicas vizinhas do Prata.

Os diplomatas, que já foram convidados, acquiesceram sensibilizados á projectada homenagem, que alcançará um brilhantismo altamente significativo. Comparecerão tambem os cadetes e os aspirantes que participaram da comitiva presidencial do Prata.

O baile terá inicio ás 23 horas, com duas orchestras. O traje será: casaca ou smoking.

Club dos Marimbás — Nos salões do Club dos Marimbás, á avenida Atlantica, realiza-se hoje, das 18 ás 21 horas, um cock-tail party, em beneficio do Patronato Operario da Gavea. Esta elegante festa é patrocinada pelas seguintes sras.: Martinho Nobre de Mello, Schmidt Elskop, Zamfiresco, Schuller Tot Peursum, Renato Lago, Octavio Ayres, Nelson Baptista, Alfredo L. Bernardes, Edgar Oliveira Castro, Armando Chaves, Jayme Chermont, Lindolfo Collor, Henrique Britto e Cunha, Raul Leitão da Cunha, Henrique Dodsworth, Luiz Annibal Falcão, Alberto de Faria Filho, Ernesto G. Fontes, Virgilio de Mello Franco, Carlos Guinle, Octavio Guinle, Francis Walter Hime, Alberto Betim Paes Leme, Linneo de Paula Machado, J. V. Carvalho de Mendonça, Rubens de Mello, José Thomaz Nabuco, Cezar Proença, Lisboa de Shaw, Jorge de Souza, J. P. Carvalho Vieira e senhorinha Laura de Barros Moreira.

Club de Regatas do Flamengo — E' cada vez maior o interesse que se nota em nossas rodas mundanas, pelo imponente baile á caipira que o Club de Regatas do Flamengo vae realizar na noite de amanhã, em seus salões, que para esse fim vão receber uma ornamentação typica.

O traje obrigatorio será o de caipira, podendo as senhoras usar o de baile, em chita, o que dará magnifico effeito de conjunto a essa promissora reunião.

— No domingo, 23, haverá no mesmo local uma vesperal infantil á caipira, dedicada á criança flamenga, a qual deverá alcançar grande successo. Para essa festa estão abertas as inscripções para as crianças que queiram tomar parte no acto variado regional.

S. C. Mackenzie — Domingo, 23, o querido gremio do Meyer levará a effeito uma monumental festa á caipira.

O extraordinario enthusiasmo dos mackenzistas faz prevêr um retumbante successo.

A ornamentação está a cargo do technico Ary, que promette transformar o palacete em um authentico arraial sertanejo.

Será armada uma grande fogueira para assar batata e macachera, que terá o acompanhamento de um bom quentão.

Haverá fogos de salão, dos mais afamados pyrotechnicos da cidade, barraquinhas, carros de bois, sanfonas e todo um arsenal de coisas typicas.

Para garantir o exito do arraial, foi contratado o conjunto Tupy.

O inicio da festa dar-se-á ás 20 horas. A entrada far-se-á com a carteira social e o recibo n. 6.

Traje de passeio e de preferencia á caipira.

As Festas Joaninas no Dopolavoro — O Departamento Social da Opera Nationale Dopolavoro não se descuida da organização de festas, que tem sido um dos maiores attractivos do seu numeroso quadro associativo.

Ainda no corrente mez, serão realizadas as seguintes festividades: amanhã, das 22 ás 4 hs. — baile em commemoração ao dia de S. João no Dopolavoro da praça da Republica, 17, sob.. Sabbado, 29 do corrente, dia de São Pedro, grandioso baile á caipira na séde social do edificio Imperio.

O traje de matuto não é obrigatorio, podendo os srs. associados ingressar mediante a apresentação da carteira de identidade social e do respectivo titulo de quitação correspondente a junho.

Festa dos Calouros — Estão convidados a comparecer á Secretaria da Faculdade de Pharmacia e Odontologia do Estado do Rio de Janeiro todos os academicos desta Faculdade, afim de serem tratados assumptos concernentes á proxima festa do calouro, a ser realizada nos luxuosos salões do Club de Regatas Guanabara, gentilmente cedidos pela directoria daquelle club.

Considerando estar a referida Faculdade em periodo de férias, os academicos interessados poderão procurar um dos representantes da turma dos calouros, sr. Honorio Grillo, no Edificio Carioca (largo da Carioca) 7º andar, sala n. 111.

ALMOÇOS

O almoço mensal do Syndicato dos Lojistas — Realizou-se hontem, na Confeitaria Colombo, o almoço de confraternização dos associados do Syndicato dos Lojistas, com a presença dos membros da sua directoria.

Reinou a mais franca cordialidade entre os presentes, palestrando-se sobre varios assumptos de interesse geral, tendo comparecido os seguintes socios: H. Castro Araujo, João Palm de Menezes Camara, dr. José de Freitas Bastos, Attila Ramos Sobrinho, João Moreira de Araujo, João Baylongue, Raul Crespo, Julio Alberto Marques de Souza, João de Figueiredo Sucena, Heitor Coupe, René Levy, Antonio de Souza Carvalho, Fred Figuer, H. Cardoso, Wilhelm Ahrens, Gualdino José Machado, Antonio Ribeiro França Filho, Georg Hirth, Marques Monteiro, Manoel Antonio Abrunhosa, Orlando Dourado Lopes, Roberto da Motta Cunha Freire, Ermelindo Tinoco Fernandes, Elysio Ferreira Henriqoes, Jorge Amaro de Freitas, Luiz Hermany Filho, Ary Cebidanes Lomba, Anthero Augusto da Silva e Raphael Guidice.

COMMEMORAÇÕES

Commemorando o anniversario da morte de Paulo Barreto, que decorre no proximo dia 23 do corrente, o Centro Luso-Brasileiro Paulo Barreto, instituição de beneficencia que cultua a memoria do saudoso escriptor, faz celebrar amanhã missa em suffragio de sua alma, na egreja de Nossa Senhora da Lampadosa, á av. Passos, ás 9 horas, realizando no dia seguinte, domingo, uma romaria ao tumulo de João do Rio, no cemiterio de São João Baptista.

Como
GESSY
protege o seu bêbê

UMA espuma suave e macia, um perfume fino e delicado e a pureza dos seus elementos fazem do Sabonete Gessy uma caricia adoravel, uma defeza real para a epiderme infantil.
Gessy é feito de oleos vegetaes rigorosamente seleccionados. Gessy é puro e neutro. Ideal para a epiderme infantil, Gessy é bom tambem para a cutis feminina e para o indispensavel banho diario.

Siga os conselhos Gessy sobre a hygiene infantil. Peça, gratis, o opusculo "O Seu Bêbê", para a Caixa 237, Campinas.

Theatro

ATTITUDE EXCESSIVA

A Empresa que explora o theatro Recreio com uma companhia de revistas, mandou para o Departamento de Censura das Casas de Diversões, a revista "Viagem Presidencial" original de Cesar Ladeira que ali deveria subir á scena no proximo dia 28. Escalado o censor Pacheco de Andrade para fazer a referida censura prévia, com grande espanto dos empresarios e do autor em questão foi hoje a revista interditada por aquelle censor, sob a allegação que a mesma vae de encontro ao art. 300, paragraphos 1º e 2º, do Regulamento da Censura, isto é, a revista contém referencias a figuras politicas e attenta contra a moral e os bons costumes. Ora, a attitude do censor Pacheco de Andrade não se justifica, pois os empresarios do Recreio vêm mantendo ali uma temporada essencialmente familiar e seriam incapazes de permittir que alguma de suas peças attentassem contra a moral e os bons costumes. Quanto ás referencias politicas, ellas são de caracter comico, sem offensas pessoaes, e transcorrem todas em torno de commentarios mais ou menos de bom espirito, incapazes de ferir esta ou aquella susceptibilidade.

Além disso, a revista "Viagem Presidencial" de Cesar Ladeira, possue sympathicas apotheoses á Argentina, á Bolivia, ao Paraguay e ao ministro Macedo Soares. O censor Pacheco de Andrade interditou uma peça essencialmente honesta, com fins patrioticos. Demais, a violencia dessa interdicção está patente, em se tratando de uma peça do genero revista, peças que são compostas de quadros soltos, sem ligação, podendo pois, a censura, cortar este ou aquelle quadro sem prejuizo do total do original.

A medida torna-se ainda mais antipathica, sabendo-se que o referido censor chegou a ameaçar de prisão o empresario Luiz Iglesias por ter o mesmo ido ao departamento de censura pedir esclarecimentos para poder recorrer contra a attitude deveras injusta daquelle funccionario.

E, neste momento, tudo isso toma um caracter deveras desolador por que a crise que assoberba o theatro nacional é grande, e a medida draconiana do sr. Pacheco de Andrade póde implicar na suspensão dos espectaculos do theatro Recreio deixando sem emprego noventa profissionaes que ali vêm ganhando o pão de cada dia.

Acreditamos que os srs. Iglesias e Freire Junior que estão providenciando perante as autoridades, consignam resolver o problema em que os lançou o sr. Pacheco de Andrade cujo acto não póde ser mantido pelo chefe de policia.

LAURITA MARTINS ESTREOU NA CAVERNA

Laurita Martins, rainha do samba, que reapparece hoje

Estreou um numero de attracção da Caverna. Trata-se de uma das mais completas interpretes da nossa musica, no que é hoje insupperavel — Laurita Martins.

Dona de uma irradiante sympathia, conhecendo todos os segredos que as artistas possuem para agradar, ella vae, de certo, encher as noites elegantes desse centro de diversões com a sua alegria, a sua arte e a sua belleza. Laurita é hoje, a nota do dia nos meios theatraes da cidade.

O PROXIMO CARTAZ DO CARLOS GOMES

Serão realizadas, hoje, amanhã e depois, as ultimas representações da linda comedia de Matheus da Fontoura, "Dindinha", que tanto successo vem assignalando no Cine-Theatro Carlos Gomes, na edição magnifica que lhe dá o brilhante conjunto "leaderado" pelo grande actor patricio Manoel Durães.

Vivida com absoluta propriedade por Durães, Conchita, Hortensia, Edith e Restier, "Dindinha" constitue um espectaculo primoroso, tanto mais que tem a completal-a, na parte cinematographica, o admiravel film "O pão nosso".

A ESTRE'A DE AUGUSTO CALHEIROS, HOJE, NO PHENIX, COM DUAS CANÇÕES INEDITAS

Augusto Calheiros, que reapparece, hoje, na Caso do Caboclo

Estréa hoje nesta temporada da Casa do Caboclo no Phenix, o afamado cantor regional Augusto Calheiros, cognominado pelo publico, a "Patativa do Norte", tal os milagres que faz a sua garganta quando interpreta as suas canções bonitas, e as suas toadas sentimentaes.

Calheiros vae lançar dois numeros hoje em "Bahia terra querida" que ainda a vão tornar mais interessante: "Mané fogueteiro" e "Tocador de violão", numeros esses, que depois, toda a cidade cantará. E' por isso e mais porque "São João na Bahia" está alcançando ruidoso exito, que tão cedo não poderá mudar o cartaz de Duque. Jurema Magalhães, com a sua seducção e sua graça toda pessoal conseguiu lançar com rara felicidade, a marcha de S. João mais bonita deste anno, da autoria do maestro Camargo.

França canta uma canção de Duque que emociona, evocando o S. João antigo, no interior.

Hoje, teremos a festa em homenagem ao "O Globo" e cuja receita reverterá em beneficio da filhinha de Irineu Corrêa, o malogrado "az" do volante morto no "Circuito da Gavea". Apesar disso, a Casa de Caboclo não se descuida e ensaia intensamente a peça que irá substituir esta no cartaz.

Trata-se do "Sertão em flor" de José Wanderley e Pacheco Filho, um original que está cheio de tudo quanto póde agradar, pois vem das pennas brilhantes de dois conhecedores dos costumes e do folk-lore dos sertões do Nordeste brasileiro.

"DA FAVELLA AO CATTETE", NO RECREIO

O agrado da burleta-revista "Da Favella ao Cattete" impediu que a empresa do Recreio fizesse subir á scena hoje nesse theatro a esperada peça de Cesar Ladeira — "Viagem Presidencial" que o festejado "speaker" da PRA 9, considera como sendo o seu melhor trabalho até hoje apresentado ao nosso publico.

Explicando o successo crescente da sua peça, Freire Junior nos falou assim:

— Nós os empresarios da Companhia do Recreio, julgamos de bom alvitre não retirarmos do cartaz agora "Da Favella ao Cattete". Primeiro— Porque o exito que a minha peça vem registando o publico póde attestar. E' considerada como sendo uma verdadeira fabrica de gargalhadas, onde o espectador não consegue ficar sem rir um só minuto... Demais não seria tambem commercial substituir "Da Favella ao Cattete" quando a sua acceitação vem augmentando de dia para dia, enchendo todas as noites á platéa do Recreio.

TEIXEIRA PINTO NO RIVAL

Na peça que irá á scena no Rival depois de "Passaro que foge" tomará parte o apreciado e querido galã Teixeira Pinto que tanto exito alcançou em "Esta noite ou nunca".

A peça é um original francez, "Matei", em traducção de Carlos Bittencourt.

GONORRHE'A
RECENTE OU ANTIGA
CURA-SE em 15 dias UNICAMENTE com hervas da flora Brasileira, sem dieta alguma Pacote para uma semana 10$000. — Vale ao Lab. de Pharmacologia da Flora Brasileira. Caixa 3410. Pessoalmente predio Martinelli (1.º andar, sala 1127) — São Paulo.

"GOAL", NO JOÃO CAETANO, E A FESTA DE HOJE EM HOMENAGEM AO EMBAIXADOR MACEDO SOARES

Hoje é um dia de grande festa, no theatro João Caetano. Além das representações da super-revista "Goal", que está em marcha para o seu centenario de representações consecutivas, ha a registar um grande acontecimento: a homenagem que Jardel Jercolis, o dynamico empresario patricio vae prestar na noite de hoje ao embaixador Macedo Soares, o eminente brasileiro que, pacificando o Chaco, assignalou para o Brasil uma das suas mais expressivas victorias na historia do Continente Sul-Americano.

— Pede-nos a Empresa Jardel Jercolis tornemos publico que toda a tripulação do "Vientecinco de Mayo" terá franco ingresso no theatro João Caetano, durante a permanencia desse cruzador argentino em nossas aguas. E' esse um gesto que traduz uma sincera homenagem que Jardel Jercolis presta á gloriosa Republica Irmã, pela qual o conhecido empresario brasileiro nutre uma grande estima, dispensando-lhe a melhor das considerações.

— Para amanhã, está annunciada mais uma vesperal a preços reduzidos com "Goal".

A PROXIMA ESTRE'A DA COMPANHIA FRANCEZA DE COMEDIAS NO MUNICIPAL

Está definitivamente marcada para o dia 24 do corrente a inauguração da temporada franceza no Municipal.

A Companhia, da qual fazem parte os notaveis artistas: Germaine Laugier, Jean Marchat, Pierre Magnier e Elisabeth Hijar, dará a sua 1ª récita de assignatura naquelle dia, com a celebre peça de Jacques Deval "Tovaritch", um dos ultimos maiores successos do theatro francez.

Na representação tomarão parte os seguintes artistas: Germaine Laugier, Pierre Magnier, Henry de Livry, Duluart, Louis Raymond, René Delsinne, Henry Guy, Raymond Lyon, Gaston Reola, Marguerite Garcya, Renée Simonot, Annie Cretot, Suzanne Guila e Camille Liceney.

Amanhã quinta-feira, 20, começará a venda avulsa de localidades para o espectaculo de estréa.

"PASSARO QUE FOGE" TRIUMPHANDO!

Sarah Nobre

Continua ascencional a carreira de "Passaro que foge", no cartaz do Rival Theatro. Hontem a linda peça de Drinkwater foi representada para duas casas literalmente cheias. Hoje haverá duas elegantes "soirées" e sabbado, além destas, Vesperal da Mocidade. Dulcina, Odilon, Aristoteles, Sarah Nobre e os demais interpretes continuam sendo muito applaudidos.

FESTIVAL EM HOMENAGEM A' COLONIA PORTUGUEZA NO RIO

A colonia portugueza domiciliada nesta capital vae ser homenageada na proxima quarta-feira, 25, com dois monumentaes espectaculos no Recreio, onde actualmente está trabalhando a companhia de revistas que tem como primeira figura a festejada actriz Alda Garrido. Será uma homenagem merecidissima.

Nas duas sessões haverá monumentaes actos de artistas brasileiros e portuguezes.

O COMMENTARIO DA NOITE

O actor Carlos Machado foi barrado á porta do Recreio pelo Sardinha, introductor diplomatico do Pluto. Indignado, gritou:

— Anauê! Anauê! Anauê! Ainda hei de trazer uma turma de camisas verdes para acabar com o Sardinha.

THEATRO RECREIO
Companhia Nacional de Revistas da qual faz parte
ALDA GARRIDO
HOJE — A's 20 e 22 horas — HOJE

Continuação da carreira triumphal da burleta-revista-fantasia de
FREIRE JUNIOR
"DA FAVELLA AO CATTETE!"
O maior exito theatral dos ultimos tempos!
Amanhã - A's 16 hs. - Ultima "Matinée da Mocidade" a preços reduzidos
DOMINGO — A's 15 hs. — Ultima MATINE'E CHIC
SEXTA-FEIRA, 28 — Primeiras representações da sensacional revista de critica politica "VIAGEM PRESIDENCIAL!" — Original de CESAR LADEIRA, o formidavel "Speaker" da P. R. A. 9 — Estréa dos notaveis bailarinos LOU e JANOT; da sambista IZOLDA MELLO e do barytono brasileiro CLAUDIO CAMARGO

Dr. Alvaro Moutinho
Doenças dos rins, bexiga, prostata, etc. Cura rapida sem dôr.
da GONORRHE'A
aguda ou chronica e suas complicações no homem e na mulher, prostatites, cistites, orchites, Inflammações do utero, ovarios, etc. Tratamento pela electricidade Diathermia D'Arsonvalização. Ozonotherapia Estreitamento da Urethra.
IMPOTENCIA
10 ás 18 — Buenos Aires, 77-4.º

Armandinho No Fluminense?

PORQUE AS "DEMARCHES" ESTÃO INTERROMPIDAS

Armandinho

O caso de Armandinho com o Fluminense ainda não permitte previsões. Por emquanto, as "demarches" estão estacionadas, visto que o seu proseguimento depende, em sua maior parte, da solução que fôr dada á situação de Armandinho perante a Federação Brasileira.

O "crack" bandeirante já tomou as primeiras providencias para encaminhar seu pedido de perdão á entidade profissionalista. Conferenciou com o sr. Sergio Meira pedindo informações sobre o caminho que deveria seguir. Desde que Armandinho consiga o perdão, suas negociações com o Fluminense continuarão. E' provavel que o excellente deanteiro fique no club da rua Alvaro Chaves. Sua acquisição representaria muito para o tricolor, não resta duvida. Armandinho integrou aquella famosa linha do São Paulo, considerada, no seu tempo, a melhor do Brasil. E' um "forward" de recurso, dono de excepcionaes qualidades de poder offensivo.

Prior e Peralta

Raramente, em meus commentarios pugilisticos, o leitor amigo encontrará mais de um elogio, assim mesmo, incompleto.

Hoje, no entanto, sou forçado a fugir da norma em que me sinto bem para, de forma geral, ter de dizer bem do ultimo espectaculo que me foi dado pre-

Na verdade, invoco em meu testemunho todos os assistentes, difficilmente nos será dado presenciar programma como o que a Empresa Pugilistica Brasileira nos offertou no dia 15.

Não sei mesmo como iniciar esta chronica — se pela parte propriamente boxistica ou pela philantropia dos assistentes e dos directores da Empresa.

Como ser humano, este pormenor calou profundo em meu espirito, mas a qualidade de chronista se impõe á especie.

Neste pormenor, encontrome, ainda, em frente a um outro pormenor, qual o de saber a melhor peleja — Prior x Peralta ou Pujol x De Gregorio.

Pela logica, a primeira, isto é, a final, devia ser a melhor.

Mas, estou na duvida.

Prior e Peralta, não resta duvida, fizeram uma pugna memoravel, onde a coragem, a classe e a combatividade dos boxeurs, fizeram o apanagio dos 12 assaltos em que durou a pugna.

Muitos criticos, isto é, um critico, por signal ainda novo e consequentemente desprovido de certo traquejo necessario á marcação do triumpho, achou injusta a victoria do Prior.

Desculpe-me o joven collega, mas quando se encontra na manhã de uma profissão é perigoso se argumentar sem base.

Ora, as iniciativas de ataque, combate mesmo, precisão de socos e mesmo, collocação (isso ao meu ver é só dos jurados), pertenceram a Prior.

Effectivamente, esta vantagem do pugilista luso-brasileiro não foi avassaladora. Reconheço mesmo, que sua vantagem foi apertada. Querer obscurecer sua victoria, porém é uma prova dura, tão dura quantos os socos trocados na pugna.

Para mim, pois, nada mais justo que o "veredictum" dos senhores jurados.

Bello combate tambem, fizeram Mario Pujol e De Gregorio.

Valentes, combativos e pegadores, elles foram dignos um do outro.

Pormenor que não se póde esquecer é o do "knock-out" de Poblête sobre Pedro Sant'Anna.

Identico, só me occorre um — o que Prior impoz a Tapia.

Mas, houve um incidente que a muitos parecendo legal, para mim constituiu um furto — a quéda de Parbone.

Digo, affirmo e provo que Parbone logrou o publico.

Elle cairia, não resta duvidas, mas antecipou o knock-out, furtando a assistencia.

A victoria de Acosta, dada a forma em que se apresentou o "dansarino", não póde soffrer damnos com a deshonestidade de seu adversario, pois ella viria e no "knock-out".

Em outra occasião terei opportunidade de me reportar ao mesmo programma.

Por hoje chega.

SWING.

Diario Sportivo

De Novo Em Luta Botafogo e Vasco

Em General Severiano, os Cracks do Alvi-Negro se Submettem aos Mais Severos Preparativos, na Firme Resolução de Manter a Ponta da Tabella

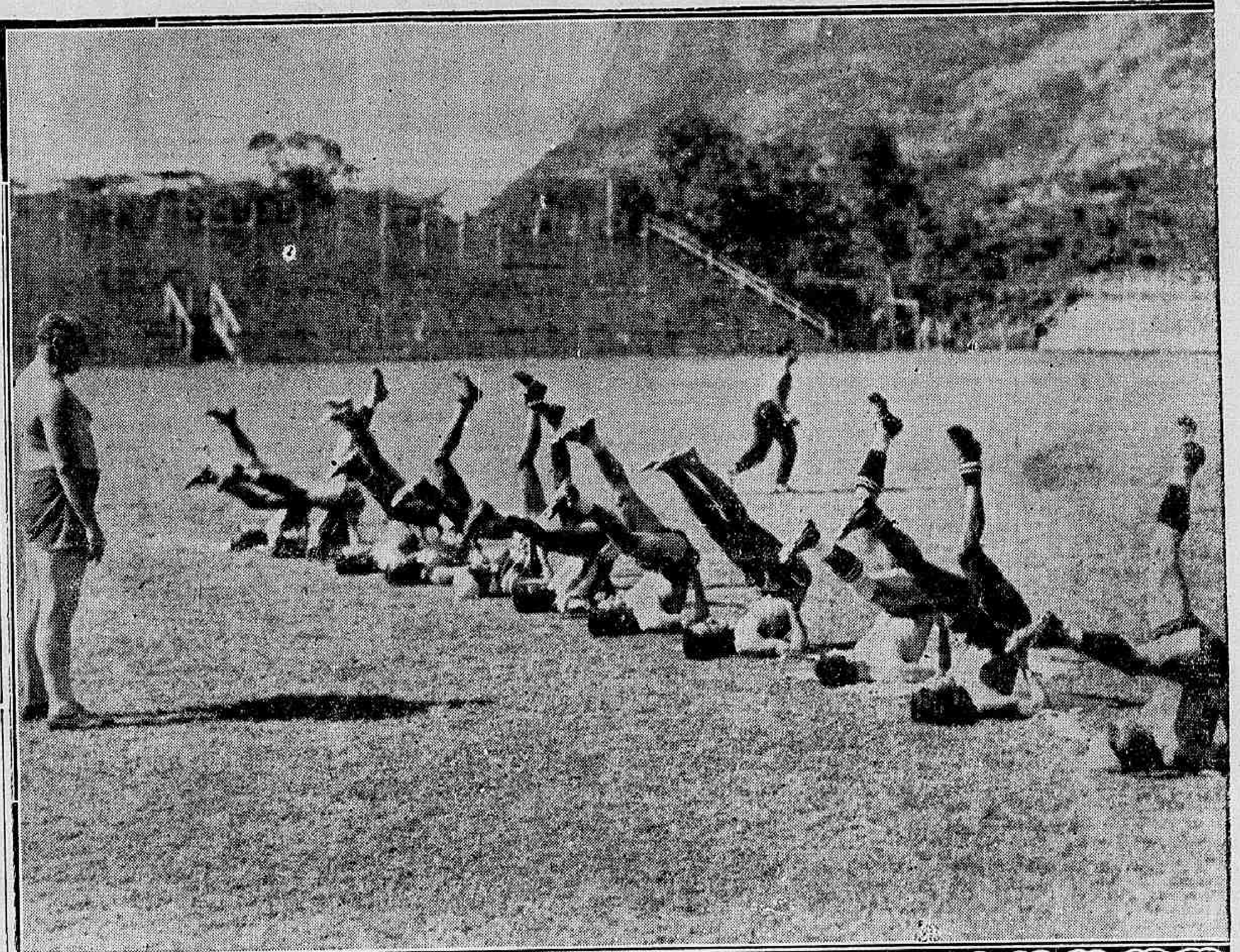

Em treino — Sob as ordens de Carlito Rocha, os cracks do Botafogo se entregam a severo preparo physico

O Rio já assistiu a tres batalhas este anno entre Vasco e Botafogo e sómente uma dessas batalhas é que se viu um vencedor. Mas assim mesmo os que deixaram a cancha vencidos, declararam qu não compreendiam bem aquella derrota.

— Não sabemos como se póde perder uma peleja em que dominamos a maior parte do tempo final, quando o adversario já não podia mais aguentar a nossa arrancada...

Essas palavras sairam da boca de varios jogadores do Vasco, no vestiario, minutos após a sensacional luta, que foi palco a cancha de S. Januario.

O reporter presenciou a pugna e viu que em parte, mais um empate era um desfecho justo, pois que os dianteiros do Vasco produziram muitos esforços para o conseguirem, porém, sem exito. Mas noutro ponto o score foi justo, pois que as duas opportunidades que se offereceram á vanguarda do Botafogo foram aproveitadas. Duas vezes Rey foi buscar o couro dentro das suas rêdes. Quando deixamos o estadio do campeão da cidade, nosso pensamento era exclusivamente na proxima batalha entre um e o outro campeão da cidade.

— Naturalmente, que essa duvida será dissipada com um jogo do campeonato, pensavamos nós.

A GRANDE LUTA DE DOMINGO

E desde aquelle dia, nossa ansia pela batalha que será realizada domingo proximo era a maior do mundo. Era nosso desejo assistir a uma batalha que fizesse reviver aquelles bellos tempos de 1931 e 32. E pelo que vimos assistindo, pelo preparo cuidadoso, meticuloso, pela ansia de uma grande revanche, entre ambos os quadros temos visto que a batalha de domingo proximo nos promette phases sensacionaes.

Um ponto que merece um reparo todo especial é a volta de Carlos Martins da Rocha, para cuidar do preparo de sua rapaziada, essa rapaziada que defende com tanto brilho, com tanto carinho, as cores do alvi-negro. Como deve ser do dominio publico, Carlitos, por uma questão particular, ausentou-se da direcção de football do club de seu coração. Os cracks do alvinegro lhe endereçaram um longo appello. E Carlitos, insistido por outros amigos, não póde resistir á tentação e voltou. Voltou tambem com os olhos fixos numa promessa que fizera antes.

— O Botafogo levantará o campeonato invicto e levará no fim do anno um poderoso quadro á Argentina.

E' Carlitos mesmo quem explica ao reporter as razões de sua volta.

— Não vou voltar para a di-

(Continúa na 15ª pagina).

Inalteravelmente Unidos o Flamengo e o Fluminense

Outra Nota Official dos Clubs da Liga Carioca

SERÃO ESCLARECIDOS NOVOS PONTOS DAS RECENTES "DEMARCHES" PARA A PACIFICAÇÃO

Os clubs da Liga Carioca vão publicar nova nota official, em face da necessidade de esclarecer certos pontos confusos das recentes "demarches" para a pacificação. A nota já está sendo redigida e virá a publico com a maior brevidade. Em sua exposição anterior, os clubs collocaram a situação nos seus verdadeiros termos. Procurou-se criar confusão em torno das coisas mais limpidas. As explorações não pararam, mesmo deante da nota incisiva publicada ante-hontem. Em vista disso, sairá um novo communicado, esmiuçando determinados detalhes que ainda não estavam bem accentuados.

Aliás, depois que veiu a publico a redacção do pacto firmado pelo Vasco e por seis outros clubs. Já ninguem de boa fé deveria falar em interpretações... A formula é bem clara e só póde ser julgada de um modo. Não póde ser deturpada, mesmo com a melhor boa vontade, por "pontos de vista" interessados em prejudicar seu espirito.

UMA NOTA OFFICIAL DO TRICOLOR

Maldosamente, com o intuito de implantar confusão na facção das especializadas, certos elementos têm procurado, por todos os meios, criar casos que prejudiquem a tradicional amizade do Flamengo e o Fluminense. Rivaes no terreno sportivo, os dois grandes clubs nunca sairam de uma inalteravel linha de elegancia. Unidos pelos mesmos ideaes não poderia a magnifica amizade do Fluminense e do Flamengo ficar prejudicada por explorações inconfessaveis.

Justamente para desfazer, de uma vez por todos o ambiente tendenciosamente preparado, o Fluminense fez publicar a seguinte nota para conhecimento dos socios:

"A directoria do Fluminense sente-se no dever de trazer ao conhecimento dos seus socios, que elementos menos ponderados procuram por todos os meios e principalmente pela imprensa toldar o ambiente amistoso e a união de vistas em que se encontram o nosso club e o Club de Regatas do Flamengo.

A directoria tudo fará para pôr um paradeiro a taes explorações e conta com o incondicional apoio dos srs. socios nesse desideratum. — Oscar da Costa, presidente."

Tiberius, Levantando a "Ascot Gold Cup", Por Oito Corpos, Sagrou-se Um dos Grandes Cavallos do Mundo, na Actualidade

Turf

Diario Sportivo

A grande corrida de domingo

OS CLASSICOS "J. C. DE FIGUEIREDO" E "25 DE MAYO"

Os portões do Hippodromo Brasileiro abrir-se-ão depois de amanhã para uma das reuniões de caracter mais sensacional da presente temporada.

Adherindo ás homenagens que vêm sendo prestadas á officialidade do "Viente y Cinco de Mayo", a cujo bordo viajou o "Chanceller da Paz", preparou o Jockey Club Brasileiro uma grande corrida em sua honra. Como provas centraes, serão disputados o Classico "25 de Mayo", no qual tornarão a se defrontar os animaes que no domingo passado offereceram o espectaculo desconhecido de um quasi empate entre seis competidores, e mais Joker, Muricy, Soneto, Picaflor, Kid, Carmel e Le Revard.

No outro classico destinado a animaes da nova geração, a invicta Tacy será submettida á verdadeira prova de fogo, enfrentando Organdi, Tomate e Cortezia fóra de qualquer duvida, os elementos mais destacados da turma depois da filha de Tomy.

Os progressos denunciados por estes tres animaes, permittem suppôr que os 1.200 metros da significativa prova, serão corridos numa atmosphera de verdadeira emoção e enthusiasmo.

1ª carreira — "Embaixador Carcano" — 1.200 metros — 4:000$000.

		Ks.	Cts.
1—	1 Oyapock..	54	20
	(2 Mauá..	54	30
2			
	(3 Tareré.	54	40
	(4 Joaninha	52	50
3			
	(5 Tartaruga	52	40
	(6 Grapirá..	54	25
4			
	(" Onha..	52	25

2ª carreira — Premio "General Mitre" — 1.600 metros — 4:000$000.

		Ks.	Cts.
1—	1 Silenciosa	56	30
	(2 CockTail.	56	30
2			
	(3 Seu Cabral.. ..	52	60
	(4 Ouro..	52	50
3			
	(5 Sauhype..	58	35
	(6 Tomyrim.	53	18
4			
	(" Ygerne..	54	18

3ª carreira — Premio Classico "José Carlos de Figueiredo" — 1.200 metros — 10:000$.

	Ks.	Cts.
1 Tacy..	51	16
2 Tomate..	53	30
3 Cortezia..	51	40
Organdi	51	25
" Ovação..	51	25

4ª carreira — Premio "Ministro Saavedra Lamas" — 1.600 metros — 4:000$000.

		Ks.	Cts.
1—	1 Ducca	56	25
	(2 Salmon..	56	40
2			
	(3 Kobelik	58	60
	(4 Favorito	54	30
3			
	(5 Kumell	52	40
	(6 Simpatia..	52	30
4			
	(7 Arapogy	52	35

5ª carreira — Premio "Presidente Saens Pena" — 1.750 metros — 4:000$000 — Betting.

		Ks.	Cts.
	(1 Martillero..	55	30
1			
	(2 Sonador	58	35
	(3 Trompito..	53	25
2	4 Fingidor	56	40
	(5 Silhueta	48	60
	(6 Bilhete..	50	50
3	7 Twinbar	56	60
	(8 Cow Boy..	52	40
	(9 Taladro	56	50
4	10 Mensageira	56	40
	(11 Capitú..	51	50

6ª carreira — Premio "General Julio Roca" — 1.750 metros — 5:000$000 — Betting.

		Ks.	Cts.
	(1 Mon Secret.. ..	52	25
1			
	(2 Borba Gato.. ..	58	40
	(3 Roxy	53	30
2			
	(4 Cheerio	52	35
	(5 Star Brasil	56	40
3			
	(6 Bon Ami..	55	50
	(7 Yolanda	54	50
4	8 Concordia..	50	60
	(9 Yeoman..	52	40

7ª carreira — Premio Classico "25 de Mayo" — 1.750 metros — 15:000$000 — Betting.

		Ks.	Cts.
	(1 Ojos Lindos.. ..	53	35
1	2 Kazoo..	51	25
	(" Servidor	50	35
	(3 Claxon..	59	35
2	4 Lord Breck	48	35
	(5 Navy	48	35
	(6 Joker	50	40
3	7 Picaflor	56	25
	(8 Kid	54	50
	(9 Carmel..	54	50
4	10 Le Revard.	49	40
	(11 Soneto..	54	30
	(" Muricy	50	30

8ª carreira — Premio "Presidente Agustin Justo" — 2.200 metros — 6:000$000.

	Ks.	Cts.
1 Fifa..	56	25
2 El Tigre	56	50
3 Capuã..	58	30
4 Kosmos	58	35
5 Coringa	52	40

Programma e cotações para a reunião de sabbado

1ª carreira — Premio "Jaçatuba" — 1.600 metros — 3:000$000.

		Ks.	Cts.
	(1 Mouresco.	50	25
1			
	(2 Galopin.	48	50
	(3 Jundiá.	58	30
2			
	(4 Zumba.	48	35
	(5 Kleops.	48	40
3	6 Marfim.	56	50
	(7 Pharaó.	58	50
	(8 Argenté.	56	40
4	9 Yetim.	58	50
	(10 Astral.	58	40

2ª carreira — Premio "Lilac Time" — 1.600 metros — 4:000$000.

		Ks.	Cts.
1—	1 Irapuasinho. . . .	55	25
	(2 Sem Reserva. . . .	55	35
2			
	(3 Arga.	53	50
	(4 Itapoan.	55	40
3			
	(5 Zarda.	53	40
	(6 Mandchuria. . . .	53	30
4			
	(" Nioac.	55	30

3ª carreira — Premio "Brazino" — 1.400 metros — 3:000$000.

		Ks.	Cts.
	(1 Lullaby.	50	25
1			
	(2 Rosemarie.	58	50
	(3 Ibirapuitan. . . .	48	60
2			
	(4 Marqueza.	56	70
	(5 Transvaliana . . .	58	50
3	6 Rayon.	48	40
	(7 Celma	51	50
	(8 Diableja.	49	35
4	9 Solena.	50	40
	(" Esperanto.	56	50

4ª carreira — Premio "Capricho" — 1.500 metros — 3:000$ — Betting.

		Ks.	Cts.
	(1 Massiço.	48	35
1	2 Betania	52	50
	(3 Dracula.	54	30
	(4 New Star.	58	25
2	5 Xiah.	58	40
	(6 Rainheta.	52	30
	(7 Dollar.	56	40
3	8 Iliria.	50	50
	(9 Piracicaba.	54	35
	(10 Diabrete.	54	50
	(11 Tracajá.	56	40
4			
	(12 São Sepé.	52	40
	(" Jaçatuba.	54	40

5ª carreira — Premio "Itapoan" — 1.500 metros — 3:000$ — Betting.

		Ks.	Cts.
	(1 Concejal.	56	35
1	2 Tango.	52	40
	(3 Cachalote.	58	50
	(4 Clo.	52	50
2	5 Toby.	58	35
	(6 Lourinha.	50	30
	(7 Orca.	58	50
	(8 Apple Sauce. . . .	50	60
3			
	(9 Tarjador.	58	40
	(10 Ritual.	58	70
	(11 Revê d'Amour. . .	48	60
	(12 Bettysabeth	50	50
4			
	(12 Guarani.	55	30
	(" Kohl.	50	30

6ª carreira — Premio "Toby" — 1.400 metros — 3:000$000 — Betting.

		Ks.	Cts.
1—	1 Mireille.	50	40
	(2 Libertino.	58	40
2			
	(3 Zirtacb.	58	50
	(4 Ibiúna.	48	35
3			
	(5 Sweet Cut. . . .	53	30
	(6 Galope.	58	40
4			
	(7 Deportada. . . .	50	40

Os estreantes de domingo

Estrearão, no domingo, em nossas pistas, os seguintes animaes:

ONHA, fem., castanho, 2 annos, São Paulo, por Galloper King e Ondina. Criação e propriedade do sr. L. de P. Machado.

Tratador: Ernani de Freitas.

JOANINHA fem., castanho, 2 annos, São Paulo, por Magasin e Burleta. Criação e propriedade do sr. Americo Ferreira de Camargo.

Tratador: Appariclo Pereira.

TERERE', masc., castanho, 2 annos, São Paulo, por Taciturno e Tentação. Criação do sr. L. de P. Machado. Propriedade do sr. J. J. de Figueiredo.

Tratador: Mario Almeida.

TARTARUGA fem., alazão, 2 annos, São Paulo, por Kaól e Macachera. Criação e propriedade do sr. Antenor de Lara Campos.

Tratador: Claudio Rosa.

COW BOY, masc., castanho, 3 annos, Argentina por Warminster e Cliver Girl. Importação do sr. Justo Perez. Propriedade da sra. Mairo Flores.

Tratador: L. Corsino.

SONADOR, masc., tordilho, 4 annos, Uruguay por Stayer e Songe Bleu. Importação do sr. Oswaldo G. Camisa. Propriedade do sr. J. S. Riestra.

Tratador: o proprietario.

Vemos acima no "cliché" Midi voltando ao "paddock" depois de seu mais recente triumpho classico. A filha de Tomy vem cumprindo uma campanha bellissima. Em 11 apresentações, cumpridas em 1934 e em 1935, obteve 6 triumphos, tres segundos e um terceiro, levantando 54:975$000 em premios. A neta de Rabelais tem compromissos de importancia muito proximos. No dia 30 vindouro, o G. P. "Jockey Club de S. Paulo", handicap para nacionaes. Uma semana depois, o Classico "Diana", onde poderia medir forças com Colita. E' provavel, entretanto, que não satisfaça nenhum destes compromissos por estarem muito pouco distantes do G. P. "16 de Julho", prova de capital importancia, cujo triumpho lhe outorgaria muito maior somma de prestigio

O GRANDE PROTECTOR DE ASCOT

Ascot, o mais aristocratico dos hippodromos inglezes, em cujo meeting annual de quatro dias, a familia real não deixa de comparecer uma só tarde, deve grande parte de sua situação invejavel ao filho de George III, Jorge IV, que quando Principe de Galles emprestou o melhor de seus esforços, ao levantamento moral e material do circulo de corridas do Berkshire.

Este devotamento não deixa de ter sua causa. Estroino e conquistador, George IV, quando ainda herdeiro do throno, via-se constantemente assoberbado de dividas.

Dizem até que o matrimonio que contrahiu, com sua riquissima prima Carolina Brunswick, teve em mira a extincção de seus vultosos debitos.

Da coudelaria do principe fazia parte, neste tempo o cavallo Escape, que fracassando rotundamente, numa corrida em Newmarket, de que era grande favorito, ganhou no dia seguinte no mesmo hippodromo em estylo impressionante. O triumpho deste animal causou, naturalmente, grande escandalo, mas como desclassificar o herdeiro do turf inglez? Os "stewards" de Newmarket viram-se numa terrivel contingencia, mas souberam levar a questão, habilmente, para outro campo, e em carta enviada ao Principe de Galles, fizeram-lhe ver diplomaticamente que devia dispensar os serviços do jockey de Escape, pois a não ser assim, os demais proprietarios inglezes, negar-se-iam a correr seus pensionistas, com os da coudelaria real.

Melindrado com esta attitude e não querendo atirar sobre os hombros do profissional a responsabilidade do occorrido, o futuro George IV desligou-se de Newmarket, a que, declarou de então em deante, hostilidade formal.

Todos seus esforços se congregaram, então para que Ascot supplantasse Newmarket.

A situação do hippodromo permittiu-o em parte. Collocado perto do castello real deWindson; e em cujos arredores estava espalhada toda a nobreza britannica, Ascot muito em breve, tornou-se o centro preferido da fidalguia ingleza. Ao mesmo tempo, seu afastamento de Londres, impedia a concurrencia das multidões heterogeneas, que iam dar em Epsom.

Quando já George IV occupava o throno vago por seu pae, os "stewards de Newmarket" dirigiram-se "á sua alteza, rogando-lhe o especial favor de dar o prestigio de sua presença aos "meetings" de Newmarket".

O seberano não respondeu á carta, e mais oito annos passou, sem frequentar a verdadeira Turfpolis das Inglaterra.

Columna dos nossos leitores

De um leitor que se subscreve "Um humilde turfman" recebemos a carta que de accordo com as praxes seguidas por esta secção, abaixo publicamos.

"Rio, 17 de junho de 1935. — Illmo. sr. redactor. — Cordiaes saudações.

Confiante no alto espirito de justiça que costuma nortear os actos do tão brilhante chronista venho, por intermedio desta, appellar para os sentimentos dos homens que presentemente dirigem os destinos do Jockey Club Brasileiro, afim de que não mais sejam offerecidos ao publico turfista espectaculos tão chocantes como o que se verificou domingo ultimo, por occasião do accidente occorrido com o cavallo "Despilchado".

Assim é que, após tão triste successo, a unica providencia tomada em relação a esse animal, cingiu-se, tão sómente, ao barbaro arrastamento, da pista de grama para a de areia, effectuado, aliás, por homens inexperientes em tal mistér e de que resultou supplicio ainda maior para aquelle misero cavallo que apresentava fractura da palheta.

Urge, sr. redactor, uma providencia energica por parte da Directoria dessa entidade, pois, pelo que nos foi dado verificar, não está o hippodromo, sufficientemente apparelhado, para, com exito, promptamente intervir em casos dessa natureza, por isso que, os homens que ali compareceram para effectivar a remoção do animal, nada puderam fazer, dada não só a propria incapacidade para fazel-o, como tambem não se prestar para tal fim, o caminhão para o local enviado.

E por tudo isso, ali ficou o misero cavallo e não sei se ainda em tal local permanece, á mingua de qualquer soccorro e proporcionando a quem ali se encontre, o mesmo espectaculo confrangedor que offerecia, qual de tentar erguer-se, para cair desde logo, como innumeras vezes o fez no referido domingo, mórmente á approximação dos parelheiros em carreira, talvez como protesto veemente ao descaso e porque não dizel-o, ao desamor mesmo daquelles que se intitulam a alma do turf, mas cuja paixão desapparece ante a inutilidade do cavallo que não mais poderá, com a sua presença, reforçar, abrilhantar mesmo, o programma da Sociedade e, consequentemente, fazer crescer o movimento das apostas, para onde estão exclusivamente voltados os seus olhos, como vem de ser demonstrado, tristemente, aliás.

Eu ouvi, sr. redactor, os mais veementes protestos, contra tal barbaridade e descaso, partidos de um numero consideravel de pessoas que ali se achavam e que verberavam, justamente indignadas, os empresarios de tão chocante contraste.

Venho, pois, sr. redactor, em nome dos miseros parelheiros que naquelle campo se exhibem em tremendos duellos de velocidade e resistencia, appellar não só para aquelles dirigentes como tambem e, principalmente, para a Sociedade Brasileira Protectora dos Animaes, para que não mais consinta, em taes espectaculos, reveladoras da mais completa ausencia de sentimentos sportivos, quando justamente, é o turf, o sport de eleição dos reis e dos fidalgos, vale dizer, exige fidalguia e nobreza de sentimentos...

Aqui fica, pois, o meu appello, desvalioso, sem duvida, mas sincero, em pról das futuras victimas. Que possam ellas sentir, num ultimo estertor, pela mão amiga do homem que, se nada poude elle fazer pela conservação da sua vida, soube, entretanto, num derradeiro cuidado, proporcionar-lhes os meios de a deixarem sem maiores tormentos e na quietude das suas coudelarias, longe do campo dos seus prélios e do tropel das carreiras.

Muito grato pela consideração em que esta fôr tomada, subscrevo-me:

Patricio e criado obrigado — "Um humilde turfman".

Tiberius ganhou a "Gold Cup"

LONDRES, 29 (H.) — Foram os seguintes os resultados da corrida de Ascot em disputa da "Gold Cup": 1º, "Tiberfus"; 2º, "Alcazar"; 3º, "Denver".

LONDRES, 20 (H.) — Foram as seguintes as cotações dos tr.s primeiros collocados na corrida de Acot em disputa da "Gold Cup": "Tiberius" 100|30; "Alcazar" 20|1; "Denver" 100|8. Tomaram parte na corrida seis parelheiros. "Tiberius" ganhou por oito comprimentos. Pertence a Abe Bailey e foi montado por Tommy Weston.

N. R. — A victoria obtida, hontem, por Tiberius na "Taça de Ouro Ascot", colloca este filho de Foxlaw em situação culminante no turf mundial.

A "Gold Cop" é disputada pelos melhores "stayers" do universo, attraindo concurrentes dos principaes paizes da Europa e dos Estados Unidos. Ha um anno, quando Felicitation ganhou-a, passou a ser cognominado "the best stayer in the warld". Agora o melhor stayer do mundo é Tiberius. O filho de Foxlaw não fez figura destacada aos tres annos. Actuou apagadamente no "Derby de Epsom", ganho por Windsor Lad, e embora melhorasse o padrão de sua "performance" no "Saint Leger", ainda assim terminou bastante distanciado do vencedor que foi Windsor Lad.

Este anno, numas das carreiras em que interferiu, caiu batido por Tai Yang, é certo que precedendo um adversario da categoria de Felicitation.

A victoria de Tiberius deixa ver como foi sensivel a ausencia de Windsor Lad, que sempre o derrotou irrevogavelmente.

O ganhador da Ascot "Gold Cup" é filho de Foxlaw, animal que se destacou extraordinariamente, em sua passagem pelas pistas, nas quaes foi contemporaneo do grande Solario.

Tiberius pertence a sir Abe Bily, um dos grandes turfmen inglezes da actualidade que ainda ha pouco viu seu pupillo Robin Goodfellow, na imminencia de ganhar o "Derby de Epsom", onde apenas Bahram o precedeu.

Uma linda pagina do Turf

Ainda sob a inapagavel impressão da empolgante e linda pagina de turf que foi o "meeting" ultimo do Jockey Club Brasileiro, através os finaes dos premios "Franco" e "Pons" cabe ao chronista o dever de focalizal-os. Bastariam elles, o em que venceu Deliciosa, brilhantissimo, e o outro, inédito na historia do turf brasileiro para que bem alto se proclame a grandeza e a super emotividade do querido sport dos nobres e dos reis! Final inédito o do Premio "Pons" vimos de affirmar, porque a existencia do nosso turf, caminho do centenario, até então, não registou caso egual em que dos onze adversarios no prelio inexquecivel, nove na mesma linha, quasi emparelhados, cruzaram o disco, deixando o juiz de chegada em actuação embaraçosa que o levou a mencionar no "placard" dois empates, Claxon e Servidor, como vencedores e Lord Break e Ojos Lindos como seus "runnerups"!

Na electrisante e memoravel arrancada desse lindo combate, 100 metros, antes da méta, até transpôl-a, os nove litigantes, formavam em linha, impressionante corpo a corpo, ao zurzir dos lategos, que jámais se apagará da retina dos turfmen presentes, levando-os ao "frisson" maximo do enthusiasmo que se progagou por toda a assistencia!

A nós outros, turfmen apaixonados, orgulha tão lindo feito, incomparavel e brilhante pagina do nosso turf, escripta em indeleveis caracteres de ouro pelos jockeys que tomaram parte no formidavel final em luta cyclopica de energia, intelligencia, coragem e habilidade profissional! Ao recordal-o pela sua grandeza que attingiu ao fantastico, parece-nos ver as guerreiras Walkyrias nas arrancadas lendarias, percorrendo, vertiginosamente o espaço no dorso dos seis cavallos alados!

Que espectaculo grandioso, cheio de belleza e de emoções!

Jockeys, os "turfmen" vos saúdam por tão grande feito profissional, pela mais linda do turf brasileiro, que vindes de escrever!

Paraben sao Jockey Club Brasileiro!

Glaria ao turf do Brasil! Urrah !...

RAUL TABAJARA.

Mudaram de pensão

O pótro paranaense Torpedo que acaba de ser adquirido pelo "turfman" Antenor Mayrink Veiga, foi confiado á assistencia technica do treinador Nelson Pires.

Igual destino teve seu companheiro Sabre, objecto de negociações entre seu criador e conhecido "turfman".

Desastre lamentavel

Quando regressava hontem dos trabalhos matinaes em direcção ás cocheiras de Ernani de Freitas, situadas á rua General Garzon, a potranca Peba desprendeu-se da mão do "lad" que a conduzia, e em disparada vertiginosa atirou-se dentro do canal da Ponte de Taboas. Achando-se este vasio e verificando-se a quéda, justamente no seu ponto mois profundo teve o desastre consequencias lamentabilissimas. Na violencia da quéda a filha de Thermogenes, soffreu ruptura dos pulmões, com intensa hemorrhagia interna.

Quando a retiraram do canal, o que precisou ser feito, deante da Fabrica Corcovado, onde é elle mais raso, constatou-se que a bella potranca, precisaria ser sacrificada.

De facto o foi momentos depois.

Este accidente que não é o primeiro, deve levar as autoridades do Jockey Club Brasileiro a tomar sérias providencias. A entrada que communica a Villa Hippica com a rua General Garzon, onde se acha o canal, devia estar constantemente fechada, com um porteiro que a abrisse quando fosse necessario.

Do contrario, os elementos do stud Expedictus, e os da Lambança, que necessitam franqueal-a estarão eternamente sujeitos a desastres desta natureza.

Last Pet experimentará a grama

Last Pet, o novo "crack" do stud "Peixoto de Castro", que, hontem, esteve passeando na pista de areia, fará na segunda-feira sua primeira experiencia na pista de grama.

Bronze mudará de officio

Para servir na sella, será submettido á operação necessaria, o nacional Bronze, um filho de Magasin e Jandyra, mais de uma vez victorioso, em nossas pistas.

Dinheiro custa a ganhar. Vire o seu terno pelo avesso, que o tornará novo, na ALFAIATARIA IDEAL. Largo de São Francisco, 14-1º.

Associação de Chronistas Desportivos

CONCURSO DE PALPITES — TURF

Com os resultados das corridas de sabbado e domingo ultimos, ficou sendo a seguinte a classificação dos concurrentes inscriptos nos concursos abaixo:

TAÇA "OLIVAL COSTA"

1—Carlos Gonçalces .	61—149
2—Isaac Moutinho ..	86—134
3—Carlos de Carvalho	75—127
4—Nestor C. Pereira.	79—126
5—Oscar Medeiros. .	79—119
6—Corrêa Locks.. ..	76—118
7—Avelino Dias	76—116
8—João Pereira Caldas..	76—114
9—J. A. Campos	69—107
10—Oscar Daniel de Deus	67—107
11—A. Cardoso Machado..	68—100
12—Eugenio de Oliveira	61—91

RECORDS: de pontos por dia, de corridas (média 1,3), Carlos de Carvalho; de duplas (réis 629$200), Oscar Daniel de Deus.

TAÇA "DANIEL BLATTER"

1—Virgilio Gonçalves.	91—149
2—Gilberto Vereza ..	88—142
3—Oswaldo Toledo ..	88—135
4—O. Silva..	79—131
5—Tobias C. Vianna.	74—131
6—Rubens P. Souza .	77—128
7—Abelardo Alves. ..	85—126
8—Ewaldo Vaz Esteves.	79—125
9—Uriel Ferreira. ..	76—118
10—B. de Oliveira. ..	72—118
11—Lindolpho Ribeiro.	74—116
12—Luiz Bahia.	76—115

RECORDS: de pontos por dia de corridas (média 1,2), O. Silva; de pontas (559$300), Arthur Machado Filho; de duplas (réis 359$900), Arthur Machado Filho.

Dr. Bolonha de Campos

Clinica medica — Doencas de senhoras e criancas — Partos — Tratamento rapido e moderno da erysipela. Cons. R. S. José 106-3.º — Ph. 22-7070 — Terças, quintas, sabbados, das 9 ás 11 horas. A's 2.ª, 4.ª, 6.ª, das 2 ás 5. Res. R. Alexandre Ferreira, 30- Gavea — Phone 26-2068

CITRO EXCURSÃO

A's FAZENDAS CITRO REUNIDAS

CONVIDAM a todos os interessados na Agricultura em geral, especialmente no plantio da laranja PERA — Typo Exportação —, para visitarem as terras de sua propriedade situadas no florescente municipio de Nova Iguassu', e, servidas pela melhor estrada de rodagem do Brasil.

A conducção será feita em confortaveis omnibus que partirão do Theatro Municipal ás 9 horas da manhã de domingo proximo — 23 do corrente.

Procurem seus convites e mais informações no escriptorio, á Rua Buenos Aires n.° 17-3.° andar, Salas 35 - 36 - 37, até o dia 22 ás 16 horas.

Autos & Estradas

VOCÊ SABIA?

Incontestavelmente, o automobilismo vae ganhando terreno entre nós.

Não ha muito, curiosa enquête feita aqui no Rio, mostrou a magoa dos chauffeurs de praça em relação aos volantes proprietarios.

Pouco depois, uma reportagem disse como os chamados "taxis" encaravam os serviços de omnibus e tambem, a continua importação de carros que se tornam propriedades particulares.

Como se póde deduzir, a situação para os conductores de carros de praça, não é das mais agradaveis ..

E, já que esse enthusiasmo pelo volante é tão marcante, resolvemos fazer uma vez por semana esta secção, intitulada — Você sabia?

Endereçada aos enthusiastas do volante, ella diz que:

— Um grupo dos principaes bancos francezes e varios credores, entre elles a Michelin, adeantaram 50 milhões de francos a André Citroem para permittir que elle prosiga na fabricação dos seus carros, durante a concordata que agora se processa. Como se sabe, o grande industrial esteve ás portas da ruina completa.

Ficou á testa dos negocios da fabrica uma commissão de tres membros, cabendo a Citroem a direcção technica.

— Segundo um quadro estatistico compilado pela revista "Moor Trade", da Inglaterra, a producção de autos, em 1934, naquelle paiz, foi de 346.230, contra 280.526 em 1933, o que representa o augmento de 23,4 %.

— Foi de 79 % o augmento verificado, de 1933 para 1934, na exportação de carros americanos. No anno passado, os mercados externos compraram aos Estados Unidos 435.000 carros.

— Em 1934, registaram-se nos Estados Unidos 7.740 desastres de automoveis, devido a estouros dos pneus, segundo relatorio da "Travelers Insurance Co.", que faz pesquizas sobre o assumpto. Por outro lado, investigações feitas em cidades e Estados que mantêm o serviço especial de instigações feitas em cidades e Estados que mantêm o serviço especial de inspecção de carros, mostram que, dos autos examinados, 56 % tinham pneus em máo estado. Dahi o numero relativamente alto de accidentes.

— A despeito das crises, ha nos Estados Unidos o total de 175.000 motoristas de "taxis". E ha 1,6 "taxi" para cada motorista. Por outras palavras, existem em circulação 280.000 taxis.

— Por iniciativa do Automovel Club do Brasil, está-se organizando, no Rio, o 1° Congresso Americano de Automoevis Clubs, filiados á Associação Internacional dos Automoveis Clubs Reconhecidos, que deverá reunir-se entre os mezes de junho e setembro deste anno.

A data da installação do congresso depende da resposta dos presidentes das entidades congeneres.

O Automovel Club do Brasil visa promover maior intercambio entre o Brasil e os demais americanos, incentivando o estudo de varias medidas de relevancia, com especialidade as que concernem á circulação de automoveis, construcção de estradas de rodagem internacionaes e á coordenação dos esforços para o desenvolvimento do sport automobilistico na America.

— A industria americana de automoveis é a maior compradora de gazolina, borracha, aço, ferro, metal, couro para estofamento oleos lubrificantes, crystal de segurança, nickel e chumbo. Basta ver que a industria de carros, em 1934, empregou nos Estados Unidos estas porcentagens da producção daquelles materiaes:

Borracha	80 %
Crystal	70 %
Ferro e aço	23 %
Cobre	19 %
Chumbo	39 %
Aluminio	23 %
Nickel	28 %
Gazolina	85 %

— Sir Malcolm Campbell, que em Dayton, nos Estados Unidos, conseguiu melhorar o seu proprio "record" mundial de 272 milhas por hora, emquanto esperava, porém, entreteve-se em superar "records" antigos de uma e cinco milhas de un e cinco kilometros, antes nas mãos do corredor Tony Gulotta.

Os "records" dos dois corredores são estes, com resultados por minuto:

	Campbell Metros	Gulotta Metros
Uma milha ...	88,202	86,259
Cinco milhas ..	88,051	86,237
Um kilom.	88,206	86,068
Cinco kiloms. ..	88,102	86,057

— Em uma corrida na Prussia, inscriptos 463 concurrentes, nada menos de 131 desistiram e se utilizaram mais cavallos que carros, dadas as condições da estrada.

— O novo zeppelin "LZ 129", destinado ao serviço da America do Sul, mede 250 metros de comprimento, 40 metros em seu diametro maximo e seus 4 motores a oleo lhe darão uma velocidade de 150 kilometros horarios.

— No mez de janeiro proximo passado, entraram no porto de Santos, São Paulo, 84 carros de passageiros e 202 caminhões.

— O aviador italiano Batuda acaba de estabelecer nova marca para aviões commerciaes, — 140 kilometros.

— Ricardo Carú, vencedor do "Circuito da Gavea em 1935", entrevistado pelos jornaes platinos em sua chegada á Buenos Aires, foi contrario a esta corrida.

POLICIA DO DISTRICTO FEDERAL
INSPECTORIA DO TRAFEGO
Exame de motoristas

Chamada para o dia 21 do corrente, ás 8 1|2 horas:

Fernando Pires, Joaquim Marques de Carvalho, Edith Fontoura da Cunha, Barnabé Antonio de Barros, Antonio Affonso dos Santos, Antonio Gosçalves, José da Silva Vasconcellos Armando Nunes da Silva, Isaac de Carvalho, Aristides Nunes da Fonseca.

PROVA PRATICA

Bolo Fróes.

Resultado dos exames effectuados no dia 20 do corrente:

Approvados — Oswaldo José Montano, Idel Berezin, Sampaio Malhaes Nunes, Waldemar Moraes, Aniceto Gonçalves, José Coelho, Braz Tobias.

Reprovados — 3.

GONORRHÉA

Cura radical e rapida sem dôr no homem e na mulher de qualquer corrimento, novo ou antigo, com injecções hypodermicas, sem lavagens, massagens, dilatações ou electricidade. Tratamento da prostatite, orchite, impotencia, (em moço) estreitamento. Corrimento, regra dolorosa, escassa ou demasiada, inflammações do utero e ovario, esterilidade, friesa intima.

DR. JORGE A. FRANCO — Chefe de Laboratorio do Ins. Oswaldo Cruz — 67, Assembléa de 2 ás 5. Tel.: 22-3112

Dr. AUGUSTO PAULINO FILHO
Dr. FERNANDO PAULINO

VIAS URINARIAS. Tratamento da gonorrhéa e suas complicações no homem e na mulher. Edificio Castello — Av. Nilo Peçanha, 151-9.° and. Tel. 22-7207 — Diariamente de 2 ás 7

Diario Sportivo

A Maior Prova de Cyclismo Nacional

A SEGUNDA VOLTA DO DISTRICTO FEDERAL SERA' CORRIDA NO DIA 30

O cyclismo, entre nós, caminha para as culminancias que attingiu em outros paizes. A Liga Carioca de Cyclismo e Motocyclismo, entidade dirigente do cyclismo nesta cidade, realizará, no dia 30 do corrente, a Segunda Volta do Districto Federal, que, pelas difficuldades que apresenta e pela sua extensão, representa a maior prova de cyclismo que se realiza no Brasil. A volta do Districto Federal foi disputada, em 1934, pela primeira vez, e a sua realização marcou um invulgar acontecimento para o sport do pedal, sendo que, este anno, será fiscalizada pela Federação de Cyclismo, que possue filiação internacional.

REGULAMENTO DA II VOLTA DO DISTRICTO FEDERAL

Bases da corrida

Art. 1° — Organizada pela Liga Carioca de Cyclismo e Motocyclismo, e sob a sua direcção technica e fiscalizada pela Federação Cyclistica Brasileira realiza-se no dia 30 do corrente, a II Volta do Districto Federal, em bicycleta, com um percurso e itinerario approximado dos limites do Districto Federal.

Art. 2° — A "Volta do Districto Federal" é dirigida por um jury nomeado pela entidade organizadora e deverá ser homologada pela Federação Cyclistica Brasileira, como entidade maxima do cyclismo nacional.

Art. 3° — Poderão inscrever-se e tomar parte na prova de que trata o presente regulamento, cyclistas de todos os Estados do Brasil, sem distincção de nacionalidade, pertencentes ou não a clubs filiados á L. C. C. M., como tambem em caracter individual, desde que estejam de accordo com as seguintes condições:

a) Ser amador; b) Ser maior de 18 annos; c) Estar em condições physicas de disputar a prova.

Art. 4° — Os cyclistas pertencentes aos clubs não filiados, ou que queiram concorrer em caracter individual, deverão solicitar uma licença á Federação Cyclistica Brasileira.

Art. 5° — As inscripções custarão a importancia de dez mil réis, para os cyclistas dos clubs filiados á L. C. C. M., e quinze mil réis para os demais, encerrando-se cinco dias antes da realização da prova, na séde da L. C. C. M., á rua S. Christovão, n. 316.

Art. 6° — A "Volta do Districto Federal" é disputada sem treinadores e sem outro apoio, que não seja a marcha sob a bicycleta ou a pé com a mesma.

Art. 7° — A "Volta do Districto Federal" é disputada sob as bases do presente regulamento e orientada nos casos omissos pelos regulamentos da corrida da Union Cycliste Internationale.

Art. 8° — Os cyclistas que tomem parte na prova não poderão allegar ignorancia do percurso, nem do presente regulamento.

Art. 9° — A infracção de qualquer artigo deste regulamento implica as penalidades que o Jury entenda dever impôr ao concurrente.

Art. 10 — A L. C. C. M. não se responsabiliza, em absoluto:

a) Pelos accidentes ou damnos que porventura venham a soffrer na disputa da prova os concurrentes espontaneamente inscriptos, e participantes da mesma, bem como os juizes e demais pessoas vinculadas á prova;

b) Pelos accidentes ou damnos de qualquer especie que os concurrentes venham a causar na occasião da prova, cabendo aos mesmos inteira responsabilidade.

Art. 11 — A inscripção é feita em boletins, dos quaes devem constar o nome do concurrente, nacionalidade, residencia, club, côres do uniforme e marca da bicycleta.

Art. 12 — Para todos os cyclistas é obrigatorio o uso de calção, camisa sport e sapatos, não sendo permittidas camisas de côr amarella e bicycletas com mudança de velocidade.

Art. 13 — O cyclista vencedor envergará, na disputa da III Volta do Districto Federal uma camisa amarella.

A PARTIDA

Art. 14 — A partida será dada ás 8 horas em ponto, no Obelisco, á avenida Rio Branco. O signal de partida será dado pelo juiz, devendo um minuto antes ser chamada a attenção de todos os concurrentes.

Art. 15 — Uma hora antes da partida será feita a chamada de todos os concurrentes, que receberão uma ficha numerada e deverão ficar nos logares previamente designados em sorteio, e a falta de apresentação á hora da partida será julgada como desistencia.

Art. 16 — Não haverá impulso, e todos os concurrentes deverão ficar apeados das suas bicycletas.

A CORRIDA

Art. 17 — Em logares préviamente designados serão collocados juizes estacionarios, fiscalizadores e de controle, de reconhecida confiança, com poderes para fiscalizar, annotar e controlar o desenrolar da prova e a actuação dos concurrentes.

Art. 18 — Todos os concurrentes deverão entregar ao juiz de Controle na Estrada Rio da Prata a ficha numerada que receberam por occasião da partida. Os concurrentes que perderem a ficha deverão desmontar e assignar o boletim do juiz de Controle afim de que fique constatada a sua passagem.

Art. 19 — Os concurrentes não poderão abandonar a bicycletta durante o percurso, mesmo nas subidas não poderão entregal-a a ninguem nem soccorrer-se de nenhum artificio.

Art. 20 — E' expressamente prohibido aos directores de clubs, treinadores, massagistas ou assistentes que acompanharem a prova, prestar qualquer auxilio no concerto das machinas, sob pena de desclassificação dó corredor. Os concurrentes poderão receber alimentação e agua, estando o entregador fóra de vehiculo. Os automoveis e motocyclettas que acompanharem a prova deverão manter-se a cem metros de distancia dos concurrentes.

A CHEGADA

Art. 21 — A ordem de chegada é contada pela passagem da roda deanteira sobre a linha da meta, e registada pelo chronometrista que tomará o tempo dos dez primeiros collocados, sendo a classificação pela ordem de chegada.

Art. 22 — Se dois ou mais concurrentes chegarem de fórma que o juiz de chegada não possa decidir qual foi o vencedor, ser-lhes-á attribuida a mesma classificação.

Art. 23 — No caso de empate em 1° logar de dois concurrentes de clubs differentes, o premio para o club vencedor da prova caberá ao club que tiver um corredor immediatamente collocado.

Art. 24° — O juiz de chegada encerrará a classificação uma hora depois da chegada do vencedor.

OS PREMIOS

Art. 25 — Aos vencedores serão conferidos os seguintes premios collectivos e individuaes:

Collectivos: "Trophéo Districto Federal", instituido pelo Conselho Consultivo de Turismo, de posse definitiva com tres victorias consecutivas ou quatro alternadas, ao club filiado á L. C. C. M., cujo concurrente obtenha a melhor classificação na prova.

"Taça Isnard", instituida por Isnard & Cia., de posse definitiva com tres victorias consecutivas ou quatro alternadas, ao club filiado ou não collocado em 1° logar com turma de tres cyclistas.

"Taça Mestre & Blatgé", instituida pelos Est. Mestre & Blatgé, de posse definitiva com tres victorias consecutivas ou quatro alternadas, ao club filiado ou não collocado em 2° logar com turma de tres cyclistas.

Individuaes: Medalha de ouro com brilhante ao 1°; medalha de ouro ao 2°; medalha de prata com aro de ouro ao 3°; medalha de prata dourada ao 4°; medalha de prata com aro dourado ao 5°; medalhas de prata do 6° a 8°; medalhas de bronze do 9° ao 10°.

Art. 26 — Para a conquista dos premios collectivos serão sommados os pontos dos melhores cyclistas collocados de cada club, e terá o primeiro logar collectivo a turma que obtiver o menor numero de pontos, de accordo com o numero de cyclistas estabelecido para vencer o premio collectivo. O cyclista collocado em primeiro logar marca um ponto, em segundo dois, em terceiro tres e assim successivamente.

Art. 27 — Em caso de egualdade quanto ao numero de pontos entre turmas a victoria será dada ao club cujo componente tenha obtido a melhor collocação individual.

Art. 28 — Os premios collectivos serão entregues mediante recibo de zelo e assumindo o club que os conquistar o compromisso de devolvel-os á L. C. C. M. trinta dias antes da nova disputa.

Art. 29 — A L. C. C. M. aceitará premios extras offerecidos aos concurrentes mas não se responsabilizará por elles quando não entregues pelos offertantes.

PENALIDADES

Art. 30 — Serão immediatamente postos fóra da prova e desclassificados os concurrentes que:

a) faltarem á partida; b) servirem-se de outros meios que não sejam a marcha em bicycleta ou a pé; c) desobedecerem ao Jury ou aos seus auxiliares; d) fazer qualquer manobra desleal; e) não respeitarem por completo o itinerario marcado; f) terem-se servido de treinadores ou reboque em qualquer vehiculo.

Art. 31 — Sob pretexto algum será permittida a troca de bicycletas; em caso de qualquer avaria aos concurrentes é facultado auxiliarem-se mutuamente para substituir qualquer accessorio, ou fazer qualquer concerto, não sendo descontado o tempo perdido.

Art. 32 — Acompanhando os ultimos concurrentes, haverá um caminhão para recolher os que desistirem.

O PERCURSO

Art. 33 — A "Volta do Districto Federal" será disputada num percurso de 202 kilometros, que serão percorridos no seguinte itinerario: Partida Obelisco, Avenida Rio Branco, praça Mauá, av. Rodrigues Alves, rua S. Christovão, rua Benedicto Ottoni, largo da Egrejinha, praia de S. Christovão, rua General Sampaio, rua dr. Carlos Seidl, Retiro Saudoso, rua Alegria, S. Luiz Gonzaga, largo Bemfica, av. Suburbana, rua Leopoldo Bulhões, Bomsuccesso, Ramos Penha, Bras de Pinna, Cordovil, Vigario Geral, estrada Rio-Petropolis, Caxias, estrada de Merity, rua S. João Baptista, Pavuna (controle), estrada da Pavuna, rua Commendador Guerra, estrada Rio Pau', Anchieta, Ricardo de Albuquerque, estrada de Nazareth, Deodoro, estrada S. Pedro de Alcantara, rua Marechal Ignacio, Villa Nova, estrada Agua Branca, rua S. João, estrada Guandu' do Senna, estrada dos Piabas, estrada Rio da Prata (controle), estrada Pedregoso, estrada do Mendanha, estrada Capoeiras, estrada Rio S. Paulo, estrada Fazenda Santa Maria, estrada Campinho, estrada Palmares, estrada Morro do Ar, rua Senador Camará, Ponte Washington Luis (controle), Santa Cruz, estrada Curral Falso, estrada da Pedra, Pedra de Guaratyba, estrada da Pedra, estrada da Matriz, estrada da Ilha, largo da Ilha, Serra da Grota Funda, estrada Vargem Grande, estrada da Taquara, largo do Tanque (controle), estrada da Freguezia, estrada da Tijuca, Barra da Tijuca, Joá, Gavea Golf, avenida Niemeyer, avenida Vieira Souto, rua Francisco Octaviano, Casino Atlantico, av. Atlantica, rua Salvador Corrêa, Tunel Novo, rua do Tunel, avenida Wenceslau Braz, avenida Pasteur, Mourisco, praia de Botafogo, Morro da Viuva, Flamengo, Gloria, Obelisco (chegada).

BASKET-BALL

A segunda rodada do Campeonato Sul-Americano de Basket hoje á noite

NA PROVA PRINCIPAL URUGUAY x ARGENTINA — PRELIMINAR BOTAFOGO x SÃO CHRISTOVÃO

Hoje á noite, no Estadio Brasil, será jogada a 2ª partida do Campeonato Sul-Americano de Basketball, entre as equipes do Uruguay e Argentina. O quadro Uruguay fará sua estréa, jogando com os vencedores dos brasileiros, que possuem optimo "five".

A equipe oriental que, pela primeira vez se vae exhibir, possue elementos de valor como sejam Alejo Gonzalez Roig, Umberto Bernasconi e Rodolpho Braselli que, aqui, já estiveram com a vinda do Sporting. Nos seus treinos vimos que a poderosa equipe capitaneada por Leandro Harley, tem probabilidades de vencer a pugna. Seus homens têm jogadas maravilhosas e vão impressionar bem o publico. Gabiva, Agos, Iemitans os reis da "cestta", por certo logo mais á noite, irão demonstrar suas aptidões, praticando jogadas lindas e arrancando grandes applausos da assistencia.

Damos abaixo a numeração dos jogadores das equipes:

URUGUAY — Harley 1, Roig 2, Gabim 3, Agos 4, Bernasconi 5, Quintans 6, Marti 7, Jaume 8, Gonzalez 9, Mesa 10, Braselli 11.

ARGENTINA — Orré 1, Di Di Vita 2, Schiaffino 3, Garcia 4, Stroppiama 5, Cadut 6, Peyrú 7, Zolezzi 8, Gandolpho 9, Orlando 10.

O JUIZ

Como arbitro da partida actuará o sr. Helio Bianchini, do Brasil.

A PRELIMINAR

A preliminar será disputada entre os quadros do Botafogo x S. Christovão, servindo de arbitro e fiscal os srs. Wilton Noronha e José da Silva Maia, respectivamente.

Grajahu' x Tijuca, hoje á noite

Hoje á noite, em seu magnifico gymnasio, a equipe de bola ao cesto do Tijuca Tennis Club enfrentará a esquadra do Grajahú. Este encontro, que faz part do programma commemorativo do anniversario do fidalgo "cajuti", terá como preliminar o jogo entre juvenis do Tijuca e do America. Aos vencedores, o club de Heitor Beltrão offertará medalhas de prata e de bronze. Apresentando-se em forma, pois seus componentes não se têm descurado do treinamento, o "five" tirito na peleja com o Grajahú.

De Novo Em Luta Botafogo e Vasco

(Continuação da 13ª pagina).

recção de football de meu club. Vou treinar o Botafogo, porque tenho amor ao meu club e quero ver se me é possivel cumprir uma promessa que fiz a mim mesmo. Aliás eu externei esse meu pensamento. Quero ver se me é possivel fazer com que o Botafogo seja campeão invicto, esse anno, afim de leval-o tambem invicto aos paizes platinos. Foi com os olhos fixos nessa minha promessa que eu voltei para treinar o team de meu coração. Não serei, porém, director de football. Voltei tambem mais depressa ainda, porque o Botafogo vae defrontar-se com o seu maior e mais serio adversario, o Vasco da Gama.

Como se vê, não é sómente de um lado que se nota a verdadeira vontade de vencer. E' de ambos. O Vasco quer a sua rehabilitação frente ao Botafogo emquanto esteª, que se mantem invicto, deseja tirar derrota. Tudo isso indica uma peleja sensacional para a tarde de domingo, em General Severiano.

NATAÇÃO

Primeiro Concurso Aquatico de Inverno, da L. C. de Natação

Consoante informes que temos publicado, no proximo dia 30, a Liga Carioca de Natação levará a effeito o seu primeiro concurso de inverno. Nesse certame, o Tijuca inscreveu-se em sete provas, tendo designado os defensores abaixo:

1ª prova — Homens — Qualquer classe — 100 metros — Nado livre — Edno Parreiras, João W. Carvalho, Joaquim Padua Soares e Marvio Dudolf, reserva.

2ª prova — Moças — Qualquer classe — 100 metros — Nado livre — Lygia José Cordovil, Clara Padua Soares, Mary de O. e Silva e Dahyl Muniz Bastos, reserva.

3ª prova — Homens — Qualquer classe — 200 metros — Nado de peito — Irsag Amaral da Cunha, Guynemeyer Brasil Otero, Darcy Rego Caldas e Marcondes Loureiro Costa, reserva.

4ª prova — Moças — Qualquer classe — 100 metros — Nado de costas — Nylsa da Rocha Lemos, Lais Pereira Bonifacio e Neusa Cordovil.

6ª prova — Moças — Qualquer classe — 200 metros — Nado de peito — Pina Zambelli.

7ª prova — Homens — Qualquer classe — 400 metros — Nado livre — João W. Carvalho, Marvio Ludolf, Luiz José Winter Santos e Joaquim Padua Soares.

THEATRO MUNICIPAL

Conc. Empresa Artistica Theatral Ltda. Temporada Official de 1935

Amanhã - ás 17 hs.

BILHETES A' VENDA

Frizas e Camarotes	100$000
Poltronas	20$000
Balcões nobres	15$000
Balcões communs	12$000
Galerias A e B	9$000
Idem, de outras filas	7$200

SELLO A' PARTE

THEATRO JOÃO CAETANO
TEMPORADA JARDEL JERCOLIS

HOJE — A's 7.40 e ás 10 horas — Espectaculo de GALA, em homenagem ao MINISTRO MACEDO SOARES

Nas duas sessões

GOAL

que CAMINHA VICTORIOSAMENTE PARA O CENTENARIO

AMANHÃ — PREÇOS REDUZIDOS

Associação de Chronistas Desportivos

Concurso de palpites — Turf

Com os resultados das corridas de sabbado e domingo ultimos, ficou sendo a seguinte a classificação dos concurrentes inscriptos nos concursos abaixo:

TAÇA SALUTARIS
(Offerecida pela Empresa de Aguas Mineraes Salutares)

1—Carlos Gonçalves	91—149
2—Isac Moutinho	86—134
3—Carlas de Carvalho	75—127
4—Nestor C. Pereira	79—126
5—Oscar Medeiros	79—119
6—Corrêa Locks	76—118
7—Avelino Dias	76—116
8—João Pereira Caldas	76—114
9—J. A. Campos	67—107
10—Oscar Daniel de Deus	67—107
11—A. Cardoso Machado	67—100
12—Eugenio de Oliveira	61—91

TAÇA O GLOBO
(Offerecida pelo vespertino "O Globo")

1—Carlos Gonçalves	129
2—Carlos de Carvalho	118
4—Avelino Dias	112
5—Nestor C. Pereira	112
6—Corrêa Locks	109
7—Oscar Medeiros	108
8—João Pereira Caldas	103
9—J. A. Campos	102
10—A. Cardoso Machado	99
11—Eugenio de Oliveira	88

Os maiores ganhadores deste anno

ANIMAES

E' a seguinte a relação dos animaes, que, neste anno, já levantaram 12:000$000 ou maior quantia em premios:

1 Tia King, 3 i. e 1 v.	42:200$000
2 Bramador, 6 i. e 3 v.	41:200$000
3 Midi, 5 i. e 3 v.	37:975$000
4 Tacy, 3 i. e 3 v.	36:000$000
5 Astoria, 15 i. e 6 v.	27:400$000
6 Colita, 3 i. e 2 v.	21:000$000
7 Sauhype, 13 i. e 3 v.	17:300$000
8 Quatiôba, 8 i. e 3 v.	17:200$000
9 Yéda, 14 i. e 4 v.	16:550$000
10 Bon Ami, 7 i. e 3 v.	16:000$000
11 Adarga, 10 i. e 3 v.	15:900$000
12 Yambi, 4 i. e 2 v.	15:000$000
13 Yolanda, 5 i. e 2 v.	15:0000$000
14 Roxy, 6 i. e 3 v.	15:000$000
15 Salmon, 7 i. e 3 v.	13:800$000
16 Mussuã, 11 i. e 2 v.	13:200$000
17 Yayá, 7 i. e 3 v.	13:000$000
18 Benemerito, 7 i. e 3 v.	13:000$000
19 Guarani, 14 i. e 3 v.	12:650$000
20 Brunorb, 1 i. e 3 v.	12:000$000
21 Yeoman, 8 i. e 3 v.	12:000$000
22 Coelho, 10 i. e 4 v.	12:000$000

Observações: i., inscripções e v. victorias.

VOLLEY-BALL

A 3.ª Competição da Taça A. C. D.

No proximo dia 26, realizar-se-á a terceira competição em disputa da taça A. C. D. Este artistico trophéo, offertado pela Associação dos Chronistas Desportivos, destina-se ao campeonato feminino de volley-ball, ora em sua etapa decisiva. Para esta rodada, innumeros são os inscriptos do Rio e de Nictheroy, o que faz prever o enthusiasmo que reinará no Tijuca, na proxima noite do dia 26.

LIVRARIA ALVES
Livros collegiaes e academicos

RIVAL

HOJE — A's 20 e 22 horas

DULCINA
ODILON

no maior successo comico de todos os tempos

PASSARO QUE FOGE
(2ª Semana)

a notavel e engraçadissima comedia ingleza de JOHN DRINKWATER traducção de ODUVALDO e ANDRE' DE FOSSEY

2 annos no cartaz em Nova York.
"Jane Greenleaf", DULCINA
"Bervely" ODILON
"Blanquet", ARISTOTELES

AMANHÃ — Vesperal Elegante ás 16 horas — "PASSARO QUE FOGE"

A seguir:

"M A T E I..."

a famosa e engraçadissima satyra de Berr e Verneuil que revolucionou Paris.

Bilhetes á venda hoje, amanhã e depois.

Diario Carioca

Anno VIII — Numero 2.121 | Rio de Janeiro, Sexta-feira, 21 de Junho de 1935 | Praça Tiradentes n.° 77

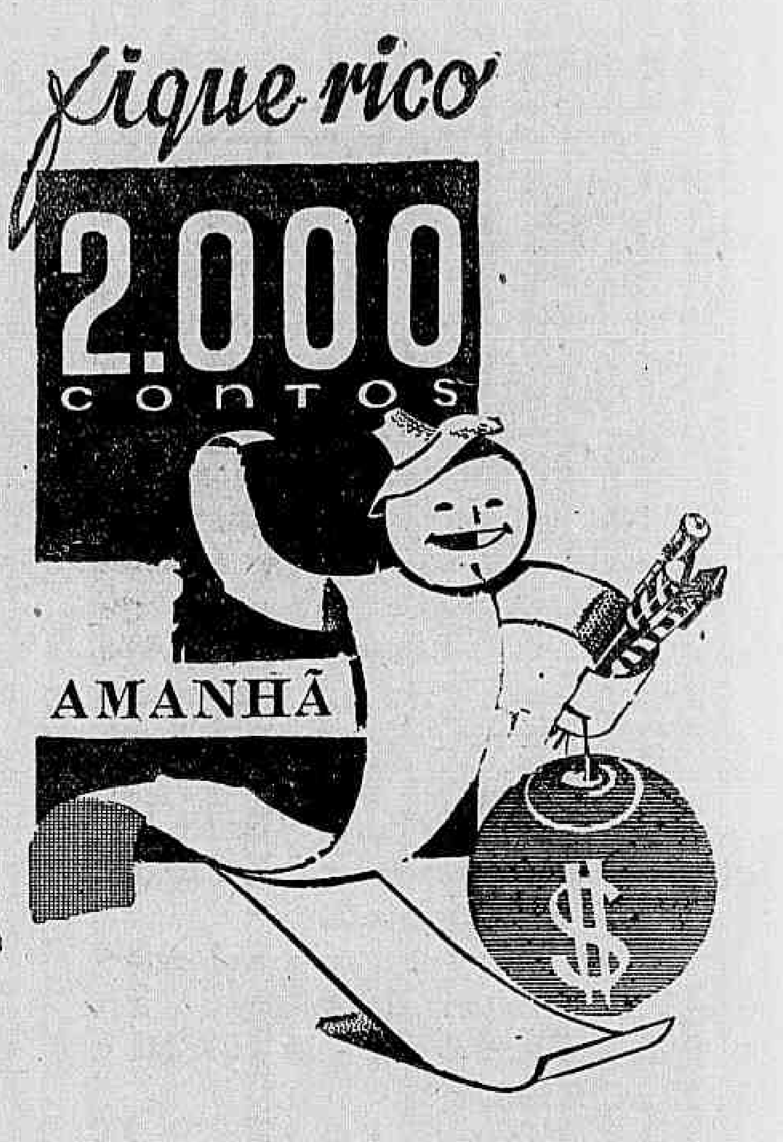

LOTERIA FEDERAL

O «LOOPING» FATAL!

Caiu em Copacabana Um Avião da Marinha

O apparelho, na quéda, incendiou-se --- A morte tragica de dois jovens aviadores --- Uma das victimas era noivo de uma filha do governador da cidade --- Os corpos ficaram carbonizados e irreconheciveis --- O enterro das victimas

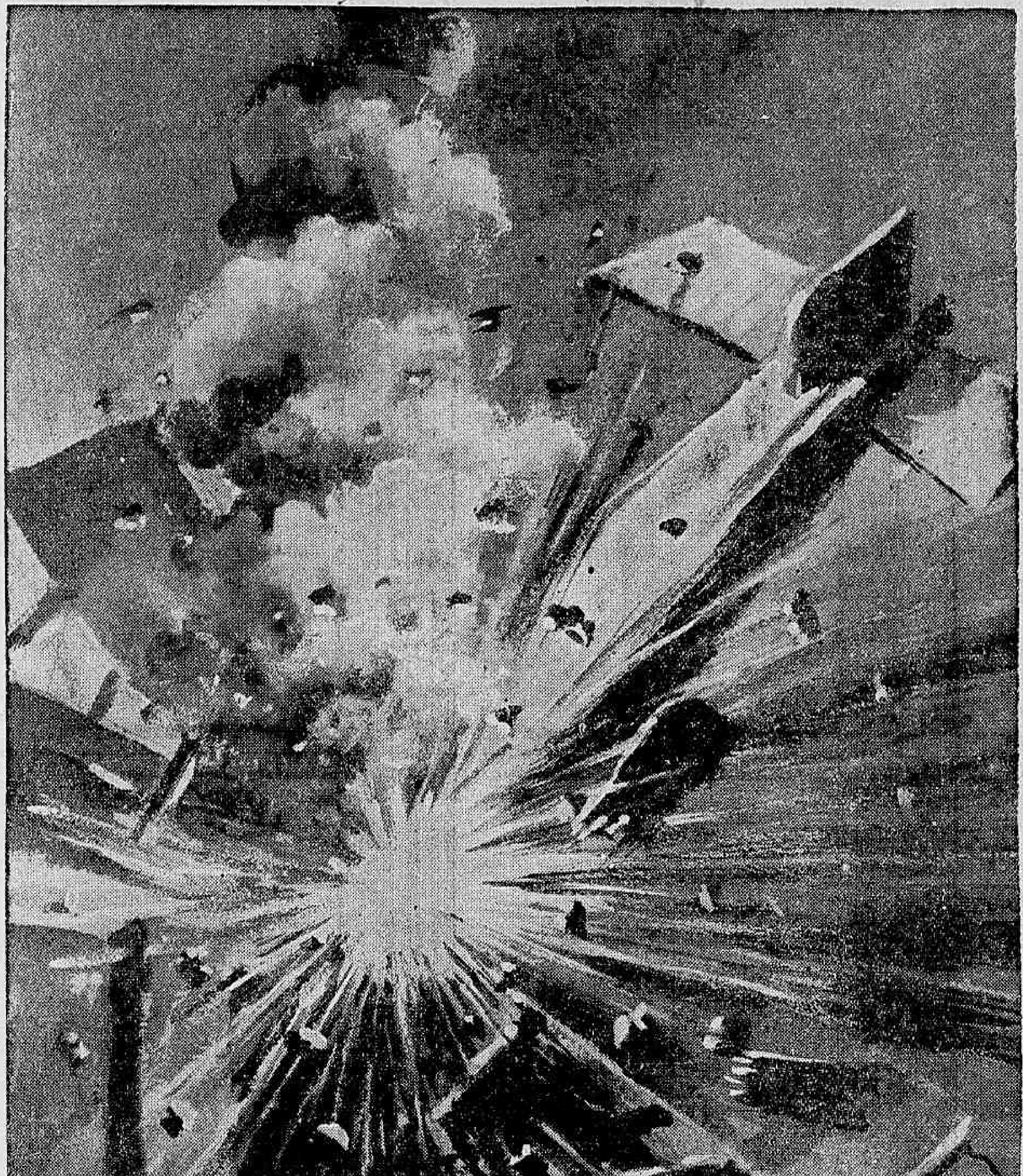

A morte tragica dos dois jovens aviadores da nossa Marinha de Guerra, occorrida hontem, em circumstancias impressionantes, encheu de consternação a cidade.

Duas vidas preciosas a fatalidade colheu, em pleno florescimento, quando o destino lhes começava a abrir as clareiras de um futuro promissor, ascenando-lhes com uma carreira gloriosa nos quadros da Escola de Aviação Naval.

E Copacabana, o scenario illuminado de sol e bordado dos coloridos mais bellos de uma natureza luxuriante foi o escolhido para theatro do lutuoso desastre de aviação que encheu de tristeza a cidade bonita, um dia antes engalanada para festejar a volta do pacificador da America.

A's intensas manifestações do jubilo civico succederam-se nuvens pesadas de tristeza que ainda cobrem o céo azul turqueza da Guanabara com a lembrança do triste acontecimento.

COMO SE DEU O DESASTRE

Hontem, cerca de meio dia, sobre o bairro elegante de Copacabana faziam arriscadas evoluções, num apparelho da Aviação Naval, os jovens pilotos patricios 1° tenente Carlos Barcellos Lavrador e o 2° tenente Renato Cesar Cavalcanti.

O apparelho prendia a attenção de todos os habitantes do bairro quando, de subito, um grito de dôr foi suffocado na garganta de quantos acompanhavam, no ar, o "looping" fatal!

Um desarranjo no motor se verificára, provocando o incendio do apparelho que caia em vertical vertiginosamente.

DE ENCONTRO AO SOLO

Na sua quéda brusca o apparelho incendiado enterrou-se no sólo, sendo destruido pelas labaredas que o envolviam em poucos segundos.

Foi uma scena rapida e brutal.

ASSISTIU A MORTE DO ESPOSO

Um dos pilotos, o 1° tenente Carlos Barcellos Lavrador, era casado com d. Clarisse Lavrador, com quem residia no Edificio "Marijú", á rua Julio de Castilhos n. 102.

A desditosa senhora assistia, de uma das janellas do seu appartamento, as proezas do bravo piloto quando incendiava-se e caia vertiginosamente.

Foi um quadro horrivel o que assistiu a joven senhora.

Presa de violenta crise nervosa, d. Clarisse atirou-se pelas escadas do edificio, descendo precipitadamente e correndo ao encontro do avião sinistrado.

Populares detiveram-na ao se approximar do local onde ainda ardiam, horrivelmente carbonizados, os corpos do seu esposo e do seu companheiro de infortunio.

O tenente Renato Cesar Cavalcanti era noivo de uma filha do sr. Pedro Ernesto.

COMO E' NARRADO O TRAGICO ACCIDENTE E SEUS ANTECEDENTES

Eram precisamente doze horas quando o avião "Moth", da Marinha de Guerra, levantou vôo no Galeão, pilotado pelo 1° tenente instructor da Escola de Aviação Naval, Carlos Barcellos Lavrador e o 2° tenente da Reserva Naval aerea, Renato Cezar Cavalcanti Lemos, que rumaram para os lados de Copacabana, ganhando grande altura e exercitando arriscadas acrobacias.

Em dado momento, o motor, esquentando, explodiu.

Dahi o incendio e a sua quéda brusca, não dando tempo aos seus pilotos para qualquer providencia salvadora.

Presumem os technicos que os tripulantes tenham soffrido morte instantanea, ainda nas alturas, com a violencia da explosão.

SOLICITADOS OS SOCCORROS DOS BOMBEIROS DO HUMAYTA'

Populares que assistiam á scena dantesca correram a um aviso de incendio, convocando os bombeiros da estação do Humaytá, que, em poucos minutos chegaram ao local do desastre, retirando dos escombros os corpos carbonizados e irreconheciveis dos inditosos aviadores.

PROVIDENCIAS DO MINISTERIO DA MARINHA

Logo que foi transmittida a noticia do desastre ao gabinete do ministro da Marinha, para o local partiu o capitão-tenente aviador naval Helio Costa, que é o official de ligação entre o Ministerio e a Aviação Naval, fazendo ali o reconhecimento dos cadaveres e dando outras providencias.

A REMOÇÃO DOS CORPOS

Retirados do local do desastre, numa ambulancia da Marinha, foram transportados os corpos dos malogrados aviadores para o necroterio do Hospital Central da Marinha, onde foram compostos e velados, até á hora em que dali foram levados para a camara ardente que lhes foi armada, na sala de Estado-Maior do Arsenal de Marinha, de onde sairão os feretros, hoje, para o cemiterio de S. João Baptista.

A FE' DE OFFICIO DAS VICTIMAS

O 1° tenente Carlos Barcellos Lavrador entrou para a Escola Naval em 1928 e foi guarda-marinha em 1932, sendo promovido a 2° tenente em 19 de agosto de 1933; em principios de 1934 foi transferido para a Aviação Naval, onde passou a ser um dos melhores pilotos; a 1° tenente, em 1935, no dia 14 de março. Tirou o brevet, com brilhante curso, na Escola de Aviação Naval. Morreu com 24 annos de edade.

O 2° tenente Renato Cesar Cavalcante candidatou-se á Reserva Aerea Naval, e foi classificado, depois dos exames, em 10 de maio de 1934, sendo incorporados á mesma, com o posto de 2° tenente.

O SR. PEDRO ERNESTO VISITA OS CORPOS NO NECROTERIO

Hontem, ás 16 horas, compareceu ao Ministerio da Marinha o governador da cidade, sendo ali recebido pelo sub-chefe do gabinete do ministro da Marinha, commandante Amorim do Valle. Em companhia do capitão-tenente Helio Coscta, foi o sr. Pedro Ernesto até o necroterio do Hospital Central da Marinha, onde fez uma demorada visita aos corpos dos mallogrados aviadores, encontrando-se com membros das familias dos mortos.

O MINISTRO DA MARINHA NO NECROTERIO

O ministro da Marinha visitou, tambem, hontem, os corpos dos mallogrados aviadores, no necroterio do Hospital Central da Marinha.

O SAIMENTO FUNEBRE

Hoje, ás 10 horas, será realizado o enterro dos mallogrados aviadores, no cemiterio de São João Baptista, devendo sair o corpo do tenente Carlos Barcellos Lavrador do Arsenal de Marinha e o do tenente Renato Cesar Cavalcante Lemos, da Casa de Saude Pedro Ernesto.

AS HONRAS MILITARES

Um batalhão do Corpo de Fusileiros Navaes prestará as honras do estilo.

O ENTERRO DO TENENTE RENATO CESAR

Communica-nos a familia do mallogrado tenente Renato Cesar Cavalcanti Lemos que em virtude da chegada de seu pae, em avião, fica o enterro transferido para ás 15 horas de hoje, devendo o feretro sair da capella da Casa de Saude Dr. Pedro Ernesto.

Uma profissão feminina

A enfermagem é, pela sua natureza, uma profissão essencialmente feminina e, por isso mesmo, dentre quantas se apresentem é a que mais se coaduna com o temperamento da mulher, proporcionando-lhe o ensejo de desenvolver suas caracteristicas ao mesmo tempo que lhe prepara um futuro promissor.

O cuidar de doentes é mistér de tão grande importancia que exige de quem a elle se dedica um solido preparo basico para a perfeita assimilação das responsabilidades profissionaes.

A Escola de Enfermeiras Anna Nery reconhecendo o valor e a importancia de uma boa enfermeira estabeleceu a exigencia do certificado de instrucção secundaria completa para a matricula em seus cursos.

Seu curso abrange um periodo de 3 annos e são os seguintes os documentos que habilitam á matricula: Certidão de edade, attestados de vaccina, de idoneidade, medico, dentista, titulo eleitoral, documentos de instrucção primaria e secundaria.

Informações todos os dias de 10 ás 12 horas na secretaria desta Escola, á rua Visconde de Itauna n. 375, Edificio do Hospital São Francisco de Assis.

Suicidou-se com acido phenico

O ENCONTRO DO CORPO DE UM JOVEN NA RUA MEXICO, TENDO AO LADO DOIS FRASCOS VASIOS

Ao amanhecer de hontem, a policia do 5° districto, foi informada de que na rua Mexico, esquina de Pedro Lessa, nos fundos da Bibliotheca Nacional, encontrava-se o cadaver de um joven, de 25 annos presumiveis.

Partiu, para o local, o commissario Pinto Amando que, solicitou a presença dos peritos da D. G. I., para proceder á inspecção juridica do local.

O corpo do infeliz estava apoiado sobre o braço direito, vestia terno marron, camisa azul, sapatos de fantasia, preto e branco, gravata marron claro com pintas marron escuro, meias cinza e chapéo, de feltro claro.

Junto ao cadaver, um copo com dois pequenos vidros, contendo ambos insignificante quantidade de acido phenico. O rosto e o pescoço do desconhecido estavam cobertos de formigas e a impressão era de que o obito se dra, muitas horas antes.

O corpo foi removido para o Instituto Medico Legal, não se sabendo a identidade do morto.

Inaugura-se Hoje a Exposição de Portinari

Uma téla de Portinari, que figura na sua exposição

Hoje, ás 17 horas, inaugura-se no salão da Sociedade dos Artistas Brasileiros, no Palace Hotel, uma exposição dos ultimos trabalhos de Portinari.

Tendo feito uma carreira quasi vertiginosa, dotado de uma technica extraordinaria, adquirida na frequentação dos grandes mestres vivos da Europa, da America e da Asia — os Picasso, os Rivera, os Orosco, os Foujita — e no estudo dos sempre novos mestres antigos da Italia, da França e da Allemanha. Portinari, com uma rara força, attinge á maturidade artistica. Porque os seus quadros de ha muito não apresentam o titubear dos que principiam. Revelam, sim, o dominio completo dos mestres.

Portinari é hoje considerado um dos maiores pintores da America. São sem conta os seus admiradores de alem fronteira. Não faz muito, Pirovano, o director da Escola de Bellas Artes de Buenos Aires, convidava-o para ir expor na capital platina. Sua exposição ali está marcada para o dia 18 de julho proximo e será organizada pela "Associacion Amigos del Arte", que é no genero a organização mais famosa da America do Sul. Da Hollanda recebeu, faz pouco, convite para passar uma temporada. Seus quadros enriquecem galerias da Italia, dos Estados Unidos, do Japão, da França, da Allemanha e de Portugal.

Cada nova exposição de Portinari revela aspectos ineditos da sua personalidade, quer quanto á sensibilidade, quer quanto á technica. E agora Portinari vae apresentar ao publico uma notavel collecção de télas trabalhadas nos processos do afresco, da tempera e do ovo. Entre os afrescos, sobresaem a figura sentada da colonia detalhe ampliado do quadro "O Café", o busto do "Mestiço" e o retrato de d. Adalgisa Nery.

Entre os quadros a oleo, ha uma vasta composição onde se contém mais de cincoenta figuras. Ha tambem varios retratos, dos quaes se destacam os dos poetas Mario de Andrade e Armando de Oliveira, dos srs. Zacharias Autori, Alexandre Albuquerque, Fabio Prado, da sra. Noel, das senhorinhas Ruth de Azevedo Mello, Pillar, etc.

O NEVOEIRO

INCONVENIENTES DA NEBLINA NA CENTRAL DO BRASIL E NO MAR

A cidade e a bahia amanheceram hontem envolvidas por uma neblina intensa e desusada. Uma especie de "fog", o nevoeiro londrino, encheu de fumaça espessa todas as ruas, a immensa bahia e os suburbios longinquos. Desapparelhados dos elementos de que Londres lança mão quando o "fog" invade a cidade, era logico que occorresse a série de inconveniencias que se registaram hontem: atrazo de trens por falta de visibilidade em distinguir os signaes, demora na navegação entre esta capital e Nictheroy, pequenas perturbações no trafego das ruas centraes.

No mar, varios navios ficaram fóra da barra, á espera de que a cerração se dissipasse, para poderem chegar ao porto. Foram elles: o "Campana", navio francez, o "Southern Cross", que teve tres horas de atrazo por causa daquelle phenomeno, e os cargueiros "Hollywood" e "Woterland".

Logo que se tornou visivel a entrada da barra, esses quatro navios entraram ao mesmo tempo em demanda ao Cáes do Porto.

Na Central do Brasil, com o inevitavel atrazo dos trens, os passageiros, que desceram dos suburbios fizeram as suas reclamações na agencia da Central, que, como medida de prudencia, fez guardar o edificio pela policia.

Com o atrazo dos trens da Central, muitos operarios perderam o dia de trabalho, de hontem.

No serviço da Leopoldina, da Linha Auxiliar e da Rio d'Ouro não se deram incidentes dignos de registo.

Passada a neblina, o dia ficou lindissimo e a temperatura subiu um pouco.

Da varanda ao chão

Hontem, o sr. João Marinho, morador á rua Particular n. 8, estava debruçado na varanda de sua residencia, quando, em dado momento, o corrimão da mesma, quebrou-se, precipitando-o, ao sólo.

A victima foi soccorrida pela Assistescia e depois de medicada, ficou em repouso no posto.

Centro Espirita Discipulos de Allan Kardec

Realiza-se no domingo, 23 do corrente, ás 16 horas, na séde do Centro Espirita Discipulos de Allan Kardec, á rua Hermengarda, 84, Meyer, uma conferencia publica doutrinaria; sendo conferencista o sr. Ismael Gomes Braga. Entrada franca.